

**Қазақстан Республикасы Ұлттық экономика министрлігі  
Статистика комитеті**

«Қазақстан Республикасының Азаматтық кодексіне (ерекше бөлігі)» сәйкес бұл материал көбейтуге (көшіруге) жатпайды, статистикалық ақпараттарды өз жарияланымдарында (басылымдарында) пайдаланған жағдайда Қазақстан Республикасы Ұлттық экономика министрлігі Статистика комитетіне сілтеме жасау міндетті.

В соответствии с «Гражданским кодексом Республики Казахстан (особенная часть)» данный материал не подлежит размножению (копированию), при использовании статистической информации в своих публикациях (изданиях) обязательна ссылка на Комитет по статистике Министерства национальной экономики Республики Казахстан.

## **Қазақстан Республикасының әлеуметтік-экономикалық дамуы**

## **Социально-экономическое развитие Республики Казахстан**

2016 жылғы қаңтар-қараша  
январь-ноябрь 2016 года

Астана 2016

Қазақстан Республикасының  
әлеуметтік-экономикалық дамуы

Ай сайынғы ақпаратты-талдамалық журнал  
1991 жылдан бастап шығады

Құрылтайшы: Қазақстан Республикасы Ұлттық  
экономика министрлігінің Статистика комитеті

Бас редактор - Н. Айдапкелов

«Қазақстан Республикасының әлеуметтік-  
экономикалық дамуы» журналы ай сайынғы негізде  
екі томда құрастырылады: талдамалы баяндама,  
электрондық түрде қысқаша кестелік материал.

Журнал есепті айда Қазақстан Республикасы  
әлеуметтік-экономикалық дамуының барлық негізгі  
көрсеткіштерін қамтиды.

Ай сайынғы негізде мемлекеттік және орыс  
тілдерінде жарияланады. Мемлекеттік басқару  
қызметкерлері, ғылыми орталар және мүдделі  
тұлғаларға арналған.

Журналдың толық мәтінін Қазақстан Республикасы  
Ұлттық экономика министрлігі Статистика комитетінің  
[www.stat.gov.kz](http://www.stat.gov.kz) интернет-ресурсынан алуға болады.

Қазақстан Республикасы Ұлттық экономика  
министрлігінің Статистика комитеті

Мекенжай: 010000, Астана қаласы  
Министрліктер Үйі, Мәңгілік Ел, 8  
Факс: +7 7172 74 95 46  
Ақпараттық қызмет: +7 7172 74 90 10, 74 90 11  
Электрондық мекенжай: [kazstat.rk@gmail.com](mailto:kazstat.rk@gmail.com)  
Интернет-ресурс: <http://www.stat.gov.kz>

Шартты белгілер:

- - құбылыс жоқ  
0,0 - болмашы шама  
... - деректер жоқ

Жекелеген жағдайларда қорытынды мен  
қосылғыштар сомасы арасындағы шамалы  
айырмашылықтар деректерді дөңгелектеумен  
түсіндіріледі.

Социально-экономическое развитие  
Республики Казахстан

Ежемесячный информационно-аналитический  
журнал  
Издается с 1991 года

Учредитель: Комитет по статистике Министерства  
национальной экономики Республики Казахстан

Главный редактор - Н. Айдапкелов

Журнал «Социально-экономическое развитие  
Республики Казахстан» формируется на ежемесячной  
основе в двух томах: аналитический доклад, краткий  
табличный материал в электронном виде.

Журнал включает все основные показатели  
социально-экономического развития Республики  
Казахстан за отчетный месяц.

Публикуется на государственном и русском языках  
на ежемесячной основе. Предназначен для  
работников государственного управления, научных  
кругов и заинтересованных лиц. Полный текст  
журнала доступен на интернет-ресурсе Комитета по  
статистике Министерства национальной экономики  
Республики Казахстан [www.stat.gov.kz](http://www.stat.gov.kz).

Комитет по статистике Министерства национальной  
экономики Республики Казахстан

Адрес: 010000, г. Астана,  
Дом Министерств, Мәңгілік Ел, 8  
Факс: +7 7172 74 95 46  
Информационная служба: +7 7172 74 90 10, 74 90 11  
Электронный адрес: [kazstat.rk@gmail.com](mailto:kazstat.rk@gmail.com)  
Интернет-ресурс: <http://www.stat.gov.kz>

Условные обозначения:

- - явление отсутствует  
0,0 - незначительная величина  
... - данные отсутствуют

В отдельных случаях незначительные расхождения  
между итогом и суммой слагаемых объясняются  
округлением данных.

## Мазмұны

<b>1. Негізгі көрсеткіштер .....</b>	<b>5</b>
1.1 Әлеуметтік-экономикалық дамудың қысқаша қорытындылары .....	5
<b>2. Әлеуметтік-демографиялық көрсеткіштер .....</b>	<b>9</b>
2.1 Халық саны.....	9
2.2 Халықтың көші-қоны .....	10
2.3 Халықтың ауру-сырқаулығы .....	11
2.4 Халықты зейнетақымен қамтамасыз ету және әлеуметтік қорғау .....	12
2.5 Қылмыстылық.....	13
<b>3. Тұрмыс деңгейі .....</b>	<b>14</b>
3.1 Халықтың табыстары.....	14
3.2 Күнкөрістің ең төменгі деңгейінің шамасы .....	15
<b>4. Еңбек нарығы және еңбекақы төлеу.....</b>	<b>16</b>
4.1 Жұмыспен қамтылған және жұмыссыз халық .....	17
4.2 Еңбекақы төлеу .....	18
<b>5. Баға .....</b>	<b>19</b>
5.1 Тұтыну бағасының индексі.....	19
5.2 Өндіруші кәсіпорындар бағасының индексі .....	20
5.3 Ауыл шаруашылығындағы баға индексі .....	21
5.4 Құрылыстағы баға индексі .....	22
5.5 Тұрғын үй нарығындағы баға.....	23
5.6 Көтерме саудада сату бағасының индексі .....	24
5.7 Заңды тұлғаларға көрсетілген жүк көлігі және почталық, курьерлік және байланыс қызметтеріне тарифтердің индексі.....	25
5.8 Сыртқы сауда бағасының индексі .....	26
5.9 Коммерциялық жылжымайтын мүлікті жалға беру бағасының индексі.....	27
<b>6. Ұлттық экономика .....</b>	<b>28</b>
6.1 Қысқа мерзімді экономикалық индикатор .....	28
6.2 Жалпы ішкі өнім.....	29
6.3 Төлем балансы .....	32
6.4 Негізгі капиталға салынған инвестициялар .....	33
6.5 Отын-энергетикалық ресурстар (ОЭР) .....	34
6.6 Кәсіпорындар статистикасы.....	35
<b>7. Сауда .....</b>	<b>36</b>
7.1 Ішкі сауда .....	36
7.2 Ресурстар балансы және жекелеген тауарларды пайдалану .....	37
7.3 Сыртқы сауда айналымы .....	38
<b>8. Экономиканың нақты секторы.....</b>	<b>39</b>
8.1 Өнеркәсіп өндірісі .....	39
8.2 Ауыл шаруашылығы .....	41
8.3 Құрылыс .....	42
8.4 Тұрғын үй құрылысы .....	43
8.5 Көлік.....	44
8.6 Почталық және курьерлік қызмет. Байланыс.....	46
8.7 Шағын және орта кәсіпкерлік мониторингі.....	47
8.8 Іскерлік белсенділік.....	48
<b>9. Қаржы жүйесі.....</b>	<b>49</b>
9.1 Мемлекеттік қаржы.....	49
9.2 Ақша-кредит статистикасы .....	50
9.3 Ақша-кредит жүйесінің кредиттері мен депозиттері .....	51
9.4 Кәсіпорындардың қаржысы .....	53
<b>10. Өңірлердің әлеуметтік-экономикалық дамуы .....</b>	<b>54</b>

## Содержание

<b>1.</b>	<b>Основные показатели .....</b>	<b>70</b>
1.1	Краткие итоги социально-экономического развития .....	70
<b>2.</b>	<b>Социально-демографические показатели .....</b>	<b>74</b>
2.1	Численность населения .....	74
2.2	Миграция населения .....	75
2.3	Заболеваемость населения .....	76
2.4	Пенсионное обеспечение и социальная защита населения .....	77
2.5	Преступность .....	78
<b>3.</b>	<b>Уровень жизни .....</b>	<b>79</b>
3.1	Доходы населения .....	79
3.2	Величина прожиточного минимума .....	80
<b>4.</b>	<b>Рынок труда и оплата труда .....</b>	<b>81</b>
4.1	Занятое и безработное население .....	82
4.2	Оплата труда .....	83
<b>5.</b>	<b>Цены .....</b>	<b>84</b>
5.1	Индекс потребительских цен .....	84
5.2	Индекс цен предприятий-производителей .....	85
5.3	Индексы цен в сельском хозяйстве .....	86
5.4	Индекс цен в строительстве .....	87
5.5	Цены на рынке жилья .....	88
5.6	Индекс цен оптовых продаж .....	89
5.7	Индексы тарифов на услуги транспорта, почтовые, курьерские и связи для юридических лиц .....	90
5.8	Индексы цен внешней торговли .....	91
5.9	Индекс цен на аренду коммерческой недвижимости .....	92
<b>6.</b>	<b>Национальная экономика .....</b>	<b>93</b>
6.1	Краткосрочный экономический индикатор .....	93
6.2	Валовой внутренний продукт .....	94
6.3	Платежный баланс .....	97
6.4	Инвестиции в основной капитал .....	98
6.5	Топливо-энергетические ресурсы (ТЭР) .....	99
6.6	Статистика предприятий .....	100
<b>7.</b>	<b>Торговля .....</b>	<b>101</b>
7.1	Внутренняя торговля .....	101
7.2	Баланс ресурсов и использования отдельных товаров .....	102
7.3	Внешнеторговый оборот .....	103
<b>8.</b>	<b>Реальный сектор экономики .....</b>	<b>104</b>
8.1	Промышленное производство .....	104
8.2	Сельское хозяйство .....	106
8.3	Строительство .....	107
8.4	Жилищное строительство .....	108
8.5	Транспорт .....	109
8.6	Почтовая и курьерская деятельность. Связь .....	111
8.7	Мониторинг малого и среднего предпринимательства .....	112
8.8	Деловая активность .....	113
<b>9.</b>	<b>Финансовая система .....</b>	<b>114</b>
9.1	Государственные финансы .....	114
9.2	Денежно-кредитная статистика .....	115
9.3	Кредиты и депозиты денежно-кредитной системы .....	116
9.4	Финансы предприятий .....	118
<b>10.</b>	<b>Социально-экономическое развитие регионов .....</b>	<b>119</b>

# 1. Негізгі көрсеткіштер

## 1.1 Әлеуметтік-экономикалық дамудың қысқаша қорытындылары

### Қысқа мерзімді экономикалық индикатор

Қысқа мерзімді экономикалық индикатор 2016 жылғы қаңтар-қарашада 2015 жылғы қаңтар-қарашаға қарағанда 100,5% құрды. Қысқа мерзімді экономикалық индикаторды есептеу жеделділікті қамтамасыз ету мақсатында жүзеге асырылады және ЖІӨ-ң 60%-н аса құрайтын ауыл шаруашылығы, өнеркәсіп, құрылыс, сауда, көлік және байланыс сияқты негізгі салалар бойынша шығарылым индекстерінің өзгеруіне негізделеді.

### Тұрмыс деңгейі

2016 жылғы қазанда халықтың орта есеппен жан басына шаққандағы атаулы ақшалай табыстары бағалау бойынша 73898 теңгені құрады, бұл 2015 жылғы қазанға қарағанда 1,2% жоғары, нақты ақшалай табыс көрсетілген кезеңде 9,2% төмендеді.

### Еңбек нарығы және еңбекақы төлеу

2016 жылғы қарашада жұмыссыздар саны бағалау бойынша 444,9 мың адамды құрады. Жұмыссыздық деңгейі жұмыс күші (экономикалық белсенді халық) санына 5% құрады. Жұмыспен қамту органдарында жұмыссыздар ретінде тіркелгендер саны 2016 жылғы қарашаның соңына 64,6 мың адамды құрады немесе жұмыс күшіне (экономикалық белсенді халық) 0,7%.

2016 жылғы қарашада бір қызметкердің орташа айлық атаулы жалақысы бағалау бойынша 142088 теңгені құрады.

### Баға

Тұтыну бағасының индексі 2016 жылғы қарашада 2015 жылғы желтоқсанмен салыстырғанда 107,5% құрады. Азық-түлік тауарларға бағалар – 7,8%, азық-түлік емес тауарларға – 8,6%, халыққа арналған ақылы көрсетілетін қызметтерге – 6% өсті. Өнеркәсіп өнімдеріне өндіруші кәсіпорындар бағасы 2016 жылғы қарашада 2015 жылғы желтоқсанмен салыстырғанда – 17,5% жоғарылады.

### Ұлттық экономика

2016 жылғы қаңтар-қыркүйекте алдын ала деректер бойынша Жалпы ішкі өнім көлемі ағымдағы бағаларда 31231,3 млрд. теңгені құрды. 2015 жылғы тиісті кезеңмен салыстырғанда нақты ЖІӨ-нің өзгеру қарқыны 0,4% өсті. ЖІӨ құрылымында тауар өндіру үлесі ЖІӨ-нен 36,9% құрады, қызмет көрсету – 56,7%.

2016 жылғы қаңтар-қарашада негізгі капиталға салынған инвестициялар көлемі 6599,1 млрд. теңгені құрды, бұл 2015 жылғы қаңтар-қарашаға қарағанда 4,7% артық.

2016 жылғы 1 желтоқсандағы жағдай бойынша тіркелген заңды тұлғалардың саны 382077 бірлікті құрап, өткен жылғы сәйкес кезеңмен салыстырғанда 6,5% артты, оның ішінде 100 адамнан кем қызметкерлері бар – 373092 бірлік. Жұмыс істеп тұрған заңды тұлғалардың саны 235471 құрады, оның ішінде 226946 бірлік шағын кәсіпорындар (100 адамнан кем).

### Сауда

2016 жылғы қаңтар-қарашада бөлшек сауда көлемі 6741 млрд. теңгені немесе 2015 жылғы тиісті кезең деңгейімен салыстырғанда 100,5% құрады (салыстырмалы бағада).

2016 жылғы қаңтар-қарашада көтерме сауда көлемі 15858,7 млрд. теңгені немесе 2015 жылғы тиісті кезең деңгейімен салыстырғанда 96,6% құрады (салыстырмалы бағада).

2016 жылғы қаңтар-қазанда сыртқы сауда айналымы 49274,4 млн. АҚШ долларын құрап, 2015 жылғы қаңтар-қазанмен салыстырғанда 24,4% төмендеді, оның ішінде экспорт – 29074,5 млн. АҚШ долларын (25,9% аз), импорт – 20199,9 млн. АҚШ долларын құрады (22,2% аз).

### Экономиканың нақты секторы

2016 жылғы қаңтар-қарашада өнеркәсіп өндірісінің көлемі қолданыстағы бағаларда 16663,7 млрд. теңгені құрды, бұл 2015 жылғы қаңтар-қарашаға қарағанда 1,4% азайды. Өңдеу өнеркәсібінде өндіріс көлемі 0,5%, электрмен жабдықтау, газ, бу беру және ауа баптауда 0,3% артты. Кен өндіру өнеркәсібінде және карьерлерді қазуда өндіріс көлемі 3,1%, сумен жабдықтауда, кәріз жүйесі, қалдықтарды жинау және бөлуді бақылауда 4,7% төмендеді.

2016 жылғы қаңтар-қарашада ауыл шаруашылығы жалпы өнімінің көлемі 3410,8 млрд. теңгені құрап, 2015 жылғы қаңтар-қарашаға қарағанда 4,5% артты.

2016 жылғы қаңтар-қарашада жүк айналымының көлемі 465,7 млрд. ткм (коммерциялық жүк тасымалдаумен айналысатын жеке кәсіпкерлердің жүк айналымы көлемінің бағалауы есебімен) немесе 2015 жылғы қаңтар-қарашаға 100,1% құрады. Жолаушылар айналымының көлемі 240,4 млрд. жкм құрап және 3,7% артты.

### Қаржы жүйесі

Қазақстан Республикасы Қаржы министрлігінің деректері бойынша 2016 жылғы 1 қарашадағы жағдайына мемлекеттік бюджет табыстары 7575,2 млрд. теңгені құрады немесе атқарылатын бюджетке қатысты 82,6%. Шығындар бойынша бюджеттің атқарылуы 7386,1 млрд. теңгені құрады немесе атқарылатын бюджетке қатысты 77,1%. 2015 жылғы тиісті кезеңмен салыстырғанда табыстар 29,2% артты, ал шығындар 14,3% өсті. Бюджет тапшылығы (таза бюджеттік кредит беруді және қаржылық активтермен операциялар бойынша сальдоны есепке алғанда) 359,4 млрд. теңге деңгейінде қалыптасты.

ЕДБ экономика саласына кредиттік салымдары 2016 жылғы қазанның соңына 12770 млрд. теңгені құрап, өткен жылғы тиісті кезеңмен салыстырғанда 6,7% өсті. Кредиттердің жалпы көлемінде ұзақ мерзімді кредиттердің үлес салмағы 82,5%, шетелдік валютадағы кредиттер 33,1% құрады. Депозиттік ұйымдардағы депозиттер көлемі 17754,1 млрд. теңгені құрады, бұл өткен жылғы тиісті айға қарағанда 21,8% артық, жеке тұлғалардың депозиттері 25,7% артып, 7330,5 млрд. теңгені құрады.

2016 жылғы II тоқсанда жұмыс істейтіндердің саны 100 адамнан асатын кәсіпорындардың қаржылық нәтижесі пайда ретінде 2070,9 млрд. теңге сомасында қалыптасты, бұл 2015 жылғы сәйкес кезеңдегі деңгейден 80,8% жоғары. Пайдалылық (залал) деңгейі 25,2% құрады. Есеп берген кәсіпорындардың жалпы санынан залалды кәсіпорындар үлесі 35,1% құрады.

## Негізгі әлеуметтік-экономикалық көрсеткіштер мониторингі

2016 жылғы қазан

	2016 жылғы қаңтар-қазан	2016 жылғы қазан	2016 жылғы қаңтар-қазан 2015 жылғы қаңтар-қазанға пайызбен	2016 жылғы қазан 2015 жылғы қазанға пайызбен	2016 жылғы қазан 2016 жылғы қыркүйекке пайызбен
<b>Әлеуметтік көрсеткіштер</b>					
Тыныс алу мүшелері туберкулезі мен ауыру тіркелген оқиғалар саны, адам	6 953	637	93,9	91,7	111,2
АИТВ-жұқпасын тасымалдаушылар саны, адам	2 257	223	114,9	112,6	100,5
Тіркелген құқық бұзушылықтар саны, оқиға	322 033	26 994	94,0	80,3	99,7
Қылмыстылық деңгейі (10 000 адамға шаққандағы құқық бұзушылықтар саны)	220	-	93,6	-	-
<b>Тұрмыс деңгейі</b>					
Орташа жан басына шаққандағы атаулы ақшалай табыс (бағалау), теңге	730 128	73 898	110,3	101,2	100,8
Нақты ақшалай табыс (бағалау), %	-	-	95,2	90,8	100,2
Ең төменгі күнкөріс деңгейінің шамасы, теңге	-	23 459	-	110,5	101,2
<b>Еңбек нарығы және еңбекақы төлеу</b>					
Жұмыссыздар саны, мың адам (бағалау) <sup>1)</sup>	-	444,8	-	99,6	100,2
Тіркелген жұмыссыздар саны, мың адам	-	74,5	-	119,8	100,2
Жұмыссыздық деңгейі, % (бағалау) <sup>1)</sup>	-	4,9	-	-	-
Тіркелген жұмыссыздар үлесі, %	-	0,8	-	-	-
Жасырын жұмыссыздық деңгейі, % (бағалау)	-	0,3	-	-	-
Бір қызметкердің орташа айлық атаулы жалақысы, теңге (бағалау)	139 457	141 903	113,0	108,1	100,0
Нақты жалақы индексі, % (бағалау)	-	-	-	97,0	99,4
<b>Баға</b>					
Тұтыну бағаларының индексі, %	-	-	115,9	111,5	100,6
Өнеркәсіп өнімдеріне өндіруші кәсіпорындар бағасының индексі, %	-	-	116,9	119,9	100,3
Ауылшаруашылық өнімін өткізу бағасының индексі, %	-	-	107,7	108,7	101,0
Құрылыстағы баға индексі, %	-	-	104,5	104,8	100,6
Көтерме саудада сату бағасының индексі, %	-	-	116,2	114,5	100,6
Көліктің барлық түрлерімен жүк тасымалдау тарифтерінің индексі, %	-	-	126,1	107,6	99,4
Заңды тұлғаларға көрсетілген почталық және күрьерлік қызметтер тарифтерінің индексі, %	-	-	111,9	109,8	100,0
Заңды тұлғаларға көрсетілген байланыс қызметтері тарифтерінің индексі, %	-	-	100,0	98,3	100,0
Өнімдердің экспорттық жеткізілімдері бағасының индексі, % <sup>2)</sup>	-	-	92,0	103,3	99,3
Өнімдердің импорттық түсімдері бағасының индексі, % <sup>2)</sup>	-	-	108,2	111,2	100,5
<b>Ұлттық экономика</b>					
Қысқа мерзімді экономикалық индикатор, млрд. теңге (ауыл шаруашылығы, өнеркәсіп, құрылыс, сауда, көлік, байланыс – алты саланың нақты өсу қарқыны бойынша есептеледі)	35 115,6	4 181,8	100,2	101,9	93,1
Жалпы ішкі өнім, млрд. теңге (алдын ала деректер, 2016 жылғы қаңтар-қыркүйек)	31 231,3	-	100,4	-	-
Негізгі капиталға инвестициялар, млрд. теңге	5 750,5	682,9	103,5	99,3	93,6
<b>Сауда</b>					
Өткізудің барлық арналары бойынша бөлшек сауда, млрд. теңге	6 071,9	667,1	100,6	105,6	100,8
Сыртқы сауда айналымы, млн. АҚШ доллары	49 274,4	5 254,8	75,6	91,2	95,8
Тауарлар экспорты, млн. АҚШ доллары	29 074,5	2 804,0	74,1	84,9	86,0
Тауарлар импорты, млн. АҚШ доллары	20 199,9	2 450,8	77,8	99,6	110,2
<b>Экономиканың нақты секторы</b>					
Өнеркәсіп өнімінің (тауарлар, қызметтер) көлемі, млрд. теңге	14 919,6	1 706,0	98,3	101,2	107,9
Ауыл шаруашылығы жалпы өнімінің көлемі, млрд. теңге	3 100,3	599,3	104,3	102,0	56,5
Құрылыс жұмыстарының көлемі, млрд. теңге	2 429,7	350,3	106,5	104,4	101,0
Көліктің барлық түрлерімен жүк тасымалдау, млн. тонна	3 010,7	335,6	99,5	98,5	98,2
Көліктің барлық түрлерімен жүк айналымы, млрд. ткм	418,8	46,5	100,2	100,4	103,0

Жалғасы

	2016 жылғы қаңтар-қазан	2016 жылғы қазан	2016 жылғы қаңтар-қазан 2015 жылғы қаңтар-қазанға пайызбен	2016 жылғы қазан 2015 жылғы қазанға пайызбен	2016 жылғы қазан 2016 жылғы қыркүйекке пайызбен
Пошта және курьерлік қызметтің қызмет көрсетулерінің көлемі, млрд. теңге	21,7	2,4	88,0	88,4	102,8
Байланыс қызметінің көлемі, млрд. теңге	559,8	58,2	97,2	100,1	101,2
Өнеркәсіптегі кәсіпкерлік сенімділік индексі (2016 жылғы III тоқсан)	-	+6	-	-	-
Саудадағы кәсіпкерлік сенімділік индексі (2016 жылғы III тоқсан)	-	-3	-	-	-
Құрылыстағы кәсіпкерлік сенімділік индексі (2016 жылғы III тоқсан)	-	-7	-	-	-
<b>Қаржы жүйесі</b>					
Ақша массасы М3, млрд. теңге	-	19 327,0	-	122,5	100,7
Айналыстағы қолма-қол ақша, млрд. теңге	-	1 572,8	-	130,9	100,8
Депозиттік ұйымдардағы депозиттер, млрд. теңге (бейрезиденттер шоттарын есепке алмағанда)	-	17 754,1	-	121,8	100,7
жеке тұлғалардың депозиттері, млрд. теңге (бейрезиденттер шоттарын есепке алмағанда)	-	7 330,5	-	125,7	101,8
Экономика және халықтың ЕДБ кредиттері, млрд. теңге	-	12 770,0	-	106,7	100,7
ЕДБ ұзақ мерзімді кредиттік салымдары, млрд. теңге	-	10 535,3	-	107,6	100,6
Кәсіпорындар мен ұйымдардың пайдалылығы (залалы), % (2016 жылғы II тоқсан)	25,2	-	-	-	-
Кәсіпорындар мен ұйымдардың дебиторлық берешегі, млрд. теңге (2016 жылғы 1 шілдеге)	7 499,3	-	108,7	-	-
Кәсіпорындар мен ұйымдардың міндеттемелер бойынша берешегі, млрд. теңге (2016 жылғы 1 шілдеге)	39 860,5	-	104,6	-	-

2016 жылғы қараша

	2016 жылғы қаңтар- қараша	2016 жылғы қараша	2016 жылғы қаңтар-қараша 2015 жылғы қаңтар- қарашаға пайызбен	2016 жылғы қазан 2015 жылғы қарашаға пайызбен	2016 жылғы қараша 2016 жылғы қазанға пайызбен
<b>Әлеуметтік көрсеткіштер</b>					
Тыныс алу мүшелері туберкулезі мен ауыру тіркелген оқиғалар саны, адам	...	...	...	...	...
АИТВ-жұқпасын тасымалдаушылар саны, адам	...	...	...	...	...
Тіркелген құқық бұзушылықтар саны, оқиға	...	...	...	...	...
Қылмыстылық деңгейі (10 000 адамға шаққандағы құқық бұзушылықтар саны)	...	...	...	...	...
<b>Тұрмыс деңгейі</b>					
Орташа жан басына атаулы ақшалай табыс (бағалау), теңге	...	...	...	...	...
Нақты ақшалай табыс (бағалау), %	-	-	...	...	...
Ең төменгі күнкөріс деңгейінің шамасы, теңге	-	21 158	-	108,5	90,2
<b>Еңбек нарығы және еңбекақы төлеу</b>					
Жұмыссыздар саны, мың адам (бағалау) <sup>1)</sup>	-	444,9	-	98,6	100,0
Тіркелген жұмыссыздар саны, мың адам	-	64,6	-	111,0	86,7
Жұмыссыздық деңгейі, % (бағалау) <sup>1)</sup>	-	5,0	-	-	-
Тіркелген жұмыссыздар үлесі, %	-	0,7	-	-	-
Жасырын жұмыссыздық деңгейі, % (бағалау)	-	0,3	-	-	-
Бір қызметкердің орташа айлық атаулы жалақысы, теңге (бағалау)	139 696	142 088	112,5	107,7	100,1
Нақты жалақы индексі, % (бағалау)	-	-	-	99,1	98,9
<b>Баға</b>					
Тұтыну бағаларының индексі, %	-	-	115,2	108,7	101,2
Өнеркәсіп өнімдеріне өндіруші кәсіпорындар бағасының индексі, %	-	-	117,0	117,8	102,4
Ауылшаруашылық өнімін өткізу бағасының индексі, %	-	-	107,8	108,7	101,3
Құрылыстағы баға индексі, %	-	-	104,5	104,6	100,1
Көтерме саудада сату бағасының индексі, %	-	-	115,8	112,3	100,6
Көліктің барлық түрлерімен жүк тасымалдау тарифтерінің индексі, %	-	-	123,9	105,1	101,1
Заңды тұлғаларға көрсетілген почталық және курьерлік қызметтер тарифтерінің индексі, %	-	-	111,7	109,8	100,0

Жалғасы					
	2016 жылғы қаңтар-қараша	2016 жылғы қараша	2016 жылғы қаңтар-қараша 2015 жылғы қаңтар-қарашаға пайызбен	2016 жылғы қазан 2015 жылғы қарашаға пайызбен	2016 жылғы қараша 2016 жылғы қазанға пайызбен
Заңды тұлғаларға көрсетілген байланыс қызметтері тарифтерінің индексі, %	-	-	99,9	98,3	100,0
Өнімдердің экспорттық жеткізілімдері бағасының индексі, %	-	-	...	...	...
Өнімдердің импорттық түсімдері бағасының индексі, %	-	-	...	...	...
<b>Ұлттық экономика</b>					
Қысқа мерзімді экономикалық индикатор, млрд. теңге (ауыл шаруашылығы, өнеркәсіп, құрылыс, сауда, көлік, байланыс – алты саланың нақты өсу қарқыны бойынша есептеледі)	39 177,0	4 061,4	100,5	102,7	96,5
Жалпы ішкі өнім, млрд. теңге	...	-	...	-	-
Негізгі капиталға инвестициялар, млрд. теңге	6 599,1	848,6	104,7	113,7	124,1
<b>Сауда</b>					
Өткізудің барлық арналары бойынша бөлшек сауда, млрд. теңге	6 741,0	669,1	100,5	100,0	99,2
Сыртқы сауда айналымы, млн. АҚШ доллары	...	...	...	...	...
Тауарлар экспорты, млн. АҚШ доллары	...	...	...	...	...
Тауарлар импорты, млн. АҚШ доллары	...	...	...	...	...
<b>Экономиканың нақты секторы</b>					
Өнеркәсіп өнімінің (тауарлар, қызметтер) көлемі, млрд. теңге	16 663,7	1 744,0	98,6	101,1	104,0
Ауыл шаруашылығы жалпы өнімінің көлемі, млрд. теңге	3 410,8	310,5	104,5	107,1	43,4
Құрылыс жұмыстарының көлемі, млрд. теңге	2 796,9	367,2	107,5	115,3	104,7
Көліктің барлық түрлерімен жүк тасымалдау, млн. тонна	3 352,4	341,7	99,5	99,5	101,8
Көліктің барлық түрлерімен жүк айналымы, млрд. ткм	465,7	46,9	100,1	99,6	100,8
Пошта және курьерлік қызметтің қызмет көрсетулерінің көлемі, млрд. теңге	24,1	2,4	88,9	98,4	100,4
Байланыс қызметінің көлемі, млрд. теңге	618,1	58,3	97,7	102,1	100,3
<b>Қаржы жүйесі</b>					
Ақша массасы М3, млрд. теңге	...	...	...	...	...
Айналыстағы қолма-қол ақша, млрд. теңге	...	...	...	...	...
Депозиттік ұйымдардағы депозиттер, млрд. теңге (бейрезиденттер шоттарын есепке алмағанда)	...	...	...	...	...
жеке тұлғалардың депозиттері, млрд. теңге (бейрезиденттер шоттарын есепке алмағанда)	...	...	...	...	...
Экономика және халықтың ЕДБ кредиттері, млрд. теңге	...	...	...	...	...
ЕДБ ұзақ мерзімді кредиттік салымдары, млрд. теңге	...	...	...	...	...
Кәсіпорындар мен ұйымдардың пайдалылығы, %	...	...	...	...	...
Кәсіпорындар мен ұйымдардың дебиторлық берешегі, млрд. теңге	...	...	...	...	...
Кәсіпорындар мен ұйымдардың міндеттемелер бойынша берешегі, млрд. теңге	...	...	...	...	...

<sup>1)</sup> Бағалау деректері жұмыспен қамтудың жаңа стандарттары есебімен (ХЕҰ 19-ші ХСХК).

<sup>2)</sup> 2016 жылғы қаңтардан бастап экспорттық жеткізілімдер, импорттық түсімдер бағасының индексі теңгеммен (өткен жылдары АҚШ долларымен) көрсетілген сыртқы сауда мәмілелері бағасының өзгерісін сипаттайды.

Ескерту.

Кешіктіріліп құрастырылған көрсеткіштер алдыңғы кестеде берілген.

Деректер жаңа экономикалық қызмет түрлерінің сыныптамалар ЭҚЖЖ бойынша көрсетілген.



## 2. Әлеуметтік-демографиялық көрсеткіштер

### 2.1 Халық саны

мың адам

	Барлық халық	Қала халқы	Ауыл халқы
2016 жылғы 1 мамырға	17 753,2	10 129,0	7 624,2
2015 жылғы 1 мамырға	17 498,1	9 936,1	7 562,0

2016 жылғы 1 мамырға еліміздегі халық саны 17753,2 мың адамды құрады, оның ішінде қалалықтар – 10129 мың (57%), ауылдықтар – 7624,2 мың адам (43%). 2015 жылғы 1 мамырмен салыстырғанда халық саны 255,1 мың адамға немесе 1,46% өсті.

#### Халық саны өсімі қарқынының өзгеруі

кезең соңына пайызбен

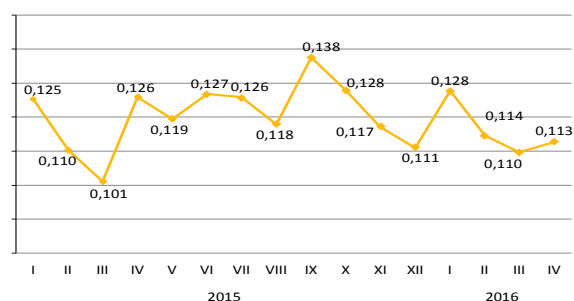

#### Халықтың табиғи қозғалысы

	Адам		1000 адамға	
	2016 жылғы қаңтар-сәуір	2015 жылғы қаңтар-сәуір	2016 жылғы қаңтар-сәуір	2015 жылғы қаңтар-сәуір
Туғандар	131 134	126 988	22,29	22,02
Өлгендер	45 008	45 365	7,65	7,87
Табиғи өсім	86 126	81 623	14,64	14,15
Некелер	39 682	41 595	6,74	7,21
Ажырасулар	16 338	16 808	2,78	2,91

#### Халықтың табиғи өсімінің өзгеруі

мың адам

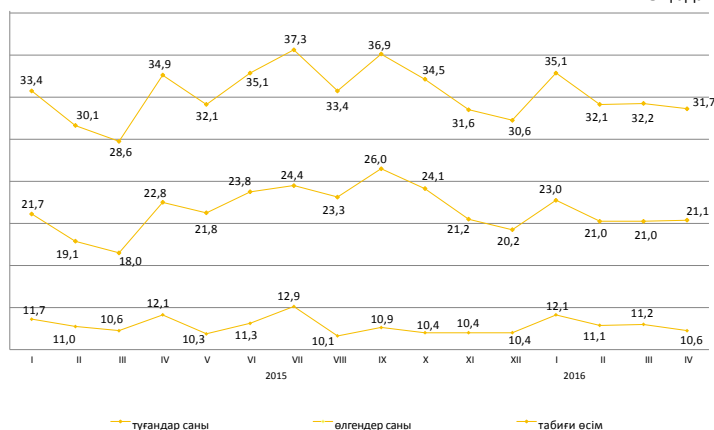

2016 жылғы қаңтар-сәуірде республикада 1 жасқа дейінгі 1312 (2015 жылғы қаңтарда-сәуірде – 1213) нәресте өлімі тіркелді. 2015 жылғы қаңтармен-сәуірмен салыстырғанда 1 жасқа дейінгі шетінеген нәресте саны 8,2% көбейді.

2016 жылғы қаңтар-сәуірде нәресте өлім-жітімінің коэффициенті 1000 туғандарға шаққанда 10,01 (9,58) құрады.

Нәресте өлім-жітімінің негізгі себебі - перинаталдық кезеңде пайда болатын жағдайлар, бұдан 2016 жылғы қаңтар-сәуірде 705 (608) нәресте қайтыс болып, нәрестелер арасындағы жалпы өлім санының 53,7% (50,1%) құрады. Туа біткен ауытқулардан 277 (268) немесе 21,1% (22,1%), тыныс органдары ауруларынан – 99 (85) немесе 7,5% (7%) және жазатайым жағдайдан, уланудан және жарақаттан - 54 (68) немесе 4,1% (5,6%) нәресте қайтыс болды.

#### Нәресте өлімі коэффициенттерінің серпіні

1000 туғандарға

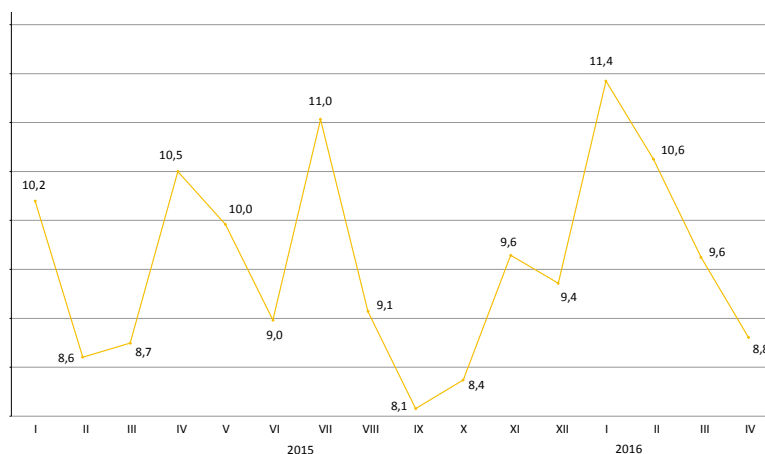

## 2.2 Халықтың көші-қоны

### Халықтың көші-қоны

	2016 жылғы қаңтар-сәуір	2015 жылғы қаңтар-сәуір
адам		
келгені		
Барлығы	137 837	167 690
сыртқы көші-қон	41 42	5 440
оның ішінде:		
ТМД елдері	3 045	4 748
басқа елдер	1 097	692
ішкі көші-қон	133 695	162 250
кеткені		
Барлығы	141 358	168 841
сыртқы көші-қон	7 663	6 591
оның ішінде:		
ТМД елдері	6 753	5 882
басқа елдер	910	709
ішкі көші-қон	133 695	162 250
көші-қон айырымы		
Барлығы	-3 521	-1 151
сыртқы көші-қон	-3 521	-1 151
оның ішінде:		
ТМД елдері	-3 708	-1 134
басқа елдер	187	-17
ішкі көші-қон	-	-

2016 жылғы қаңтар-сәуірде Қазақстанға келгендер саны 2015 жылғы қаңтар-сәуірмен салыстырғанда 23,9% кеміді, Қазақстаннан кеткендер саны 16,3% артты.

Еліміздегі негізгі көші-қон алмасуы ТМД мемлекеттерімен болуда. ТМД елдерінен келгендердің және сол елдерге кеткендердің үлесі, тиісінше, 73,5% және 88,1% құрады.

Ел ішінде қоныс аударатын көшіп-қонушылар саны 17,6% азайды. Өңіраралық қоныс аудару бойынша халық көші-қонының оң айырымы еліміздің 7 өңірінде: Алматы (12426 адам), Астана қалаларында (16 адам), және Павлодар (265 адам), Ақмола (249 адам), Қостанай (246 адам), Маңғыстау (196 адам), Атырау (190 адам), Қостанай (246 адам), Манғыстау (196 адам) және Атырау (190 адам) облыстарында байқалды.

### Сыртқы көші-қонының өзгеруі

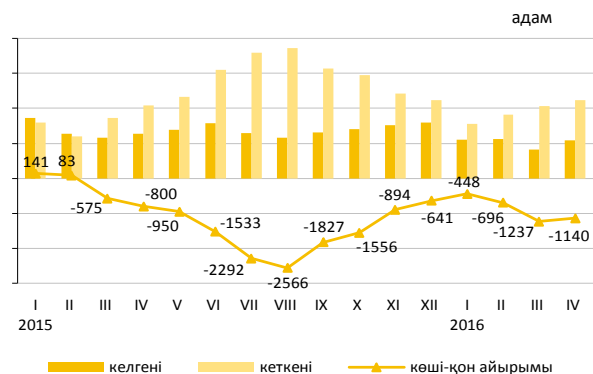

### Жеке этностық топтар бойынша сыртқы көші-қонының құрылымы

	Келгендер		Кеткендер	
	2016 жылғы қаңтар-сәуір	2015 жылғы қаңтар-сәуір	2016 жылғы қаңтар-сәуір	2015 жылғы қаңтар-сәуір
Барлығы	100	100	100	100
Қазақтар	56,0	60,4	4,7	7,6
Орыстар	19,8	17,3	70,6	69,3
Өзбектер	2,6	1,7	0,3	0,5
Украиндар	2,7	2,3	6,8	6,8
Татарлар	1,5	1,5	2,8	2,0
Немістер	1,3	1,5	8,6	7,5
Басқалар	16,1	15,3	6,2	6,3

### 2016 жылғы қаңтар-сәуірдегі халықтың өңіраралық көші-қоны

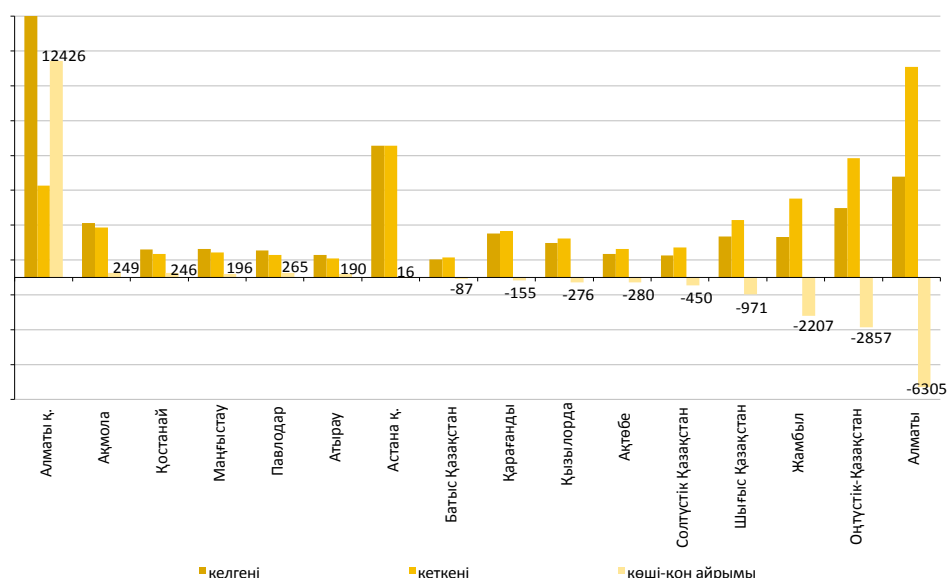

## 2.3 Халықтың ауру-сырқаулығы

(ҚР ҰЭМ ТҚК «СЭСЖМ ҒПО» РМҚК деректері бойынша)

	оқиға	
	Тыныс органдарының туберкулезі	АИТВ-жұқпасы
2015 жылғы қазан	695	198
2015 жылғы қаңтар-қазан	7 401	1 964
2015 жыл	8 845	2 289
2016 жылғы қазан	637	223
2016 жылғы қаңтар-қазан	6 953	2 257

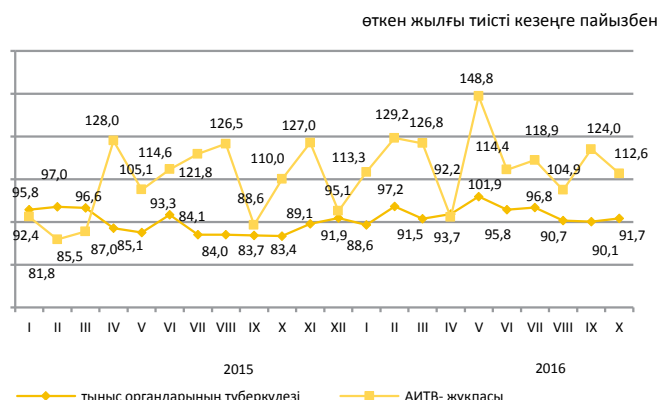

### 2016 жылғы қаңтар-қазанда жекелеген жұқпалы аурулармен сырқаттану деңгейі

Тіркелген жұқпалы аурулардың арасында аса кең тарағаны жоғары тыныс жолдарының өткір жұқпасы - халықтың 100000 адамына шаққанда 4151,7 (2015 жылғы тиісті кезеңде – 3962,9) оқиға, тыныс органдарының туберкулезі – 47,3 (50,7), ішектің өткір жұқпасы – 71,1 (77,9), мерез – 25,9 (29,4), битшендік – 11,5 (10,2) және қышыма – 3,9 (3,5), вирустық гепатит – 3,2 (3,3) болды.

### Жекелеген жұқпалы ауру түрлерімен халықтың ауру-сырқаулығының өсуі

	пайызбен	
	2016 жылғы қазан қыркүйекке пайызбен	2016 жылғы қыркүйекке пайызбен
	барлығы	одан 14 жасқа дейінгі балалар
Ротавирус энтериті	235,3	235,3

### Ең көп таралған ауру-сырқауға шалдығу оқиғаларының тіркелген саны

	2016 жылғы қаңтар-қазан, бірлік	2016 жылғы қазан, бірлік	2016 жылғы қаңтар-қазан 2015 жылғы қаңтар-қазанға пайызбен	2016 жылғы қазан 2015 жылғы қазанға пайызбен	2016 жылғы қазан 2016 жылғы қыркүйекке пайызбен
Ротавирус энтериті					
барлығы	1 084	200	83,1	133,3	235,3
одан 14 жасқа дейінгі балалар	1 078	200	83,1	133,3	235,3
ауылдық жер	-	14	-	60,9	0
Бактериялық дизентерия					
барлығы	638	119	67,2	74,8	81,5
одан 14 жасқа дейінгі балалар	382	76	59,4	77,6	76,8
ауылдық жер	-	15	-	55,6	37,5
Диагнозы алғашқы рет қойылған бруцеллез					
барлығы	893	73	78,2	61,3	75,3
одан 14 жасқа дейінгі балалар	111	12	74,5	80,0	60,0
ауылдық жер	-	63	-	63,0	75,0
Созылмалы вирусты гепатиттер, алғаш анықталғандар					
барлығы	4 227	370	108,4	91,8	101,6
одан 14 жасқа дейінгі балалар	62	9	98,4	128,6	128,6
ауылдық жер	-	94	-	106,8	119,0

## 2.4 Халықты зейнетақымен қамтамасыз ету және әлеуметтік қорғау

(ДСӘДМ деректері бойынша)

	Тағайындалған зейнетақының / жәрдемақының орташа мөлшері, теңге	Алушылар саны, мың адам
<b>жасы бойынша зейнетақы төлемі<sup>1)</sup></b>		
2015 жылғы		
III тоқсан	39 010	1 841,7
2016 жылғы		
III тоқсан	42 554	1 912,5
<b>мемлекеттік базалық зейнетақы төлемі</b>		
2015 жылғы		
III тоқсан	11 182	1 876,2
2016 жылғы		
III тоқсан	11 965	1 942,2
<b>мемлекеттік әлеуметтік жәрдемақы</b>		
2015 жылғы		
III тоқсан	21 421	652,7
2016 жылғы		
III тоқсан	29 265	662,2
<b>арнаулы мемлекеттік жәрдемақы</b>		
2015 жылғы		
III тоқсан	6 044	1 297,1
2016 жылғы		
III тоқсан	6 440	1 306,8
<b>мемлекеттік тұрғын үй көмегі<sup>2)</sup></b>		
2015 жылғы		
III тоқсан	2 491,9	79,7
2016 жылғы		
III тоқсан	2 457,0	81,0
<b>мемлекеттік атаулы әлеуметтік көмегі</b>		
2015 жылғы		
қаңтар-қараша	2 193,3	37,9
2016 жылғы		
қаңтар-қараша	2 437,0	28,5

<sup>1)</sup> Зейнеткерлік жасқа толған тұлғалар.

<sup>2)</sup> «Алушылар саны» бағанында мың отбасы көрсетілген.

2016 жылғы III тоқсанға жасы бойынша зейнеткерлер саны 1912507 адам, тағайындалған орташа зейнетақы мөлшері 42554 теңгені құрады. 2016 жылы мемлекеттік базалық зейнетақы төлемі 11965 теңгені құрады. 2016 жылғы III тоқсандағы тағайындалған тұрғын үй көмегінің орташа мөлшері 2456,9 теңгені құрап, оны 81005 отбасы алды. 2016 жылғы қаңтар-қарашадағы тағайындалған атаулы әлеуметтік көмектің орташа мөлшері 2437 теңгені құрап, оны 28503 адам алды.

### Зейнетақының / жәрдемақының орташа мөлшері және алушылар саны

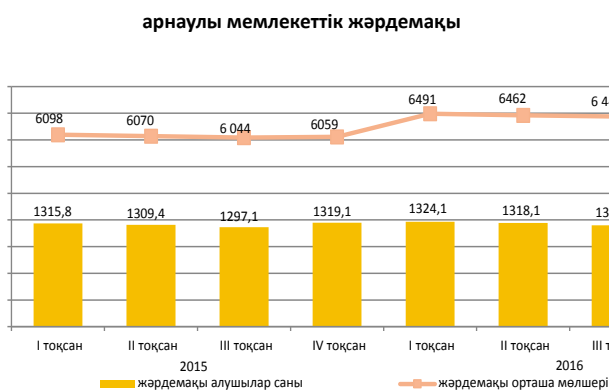
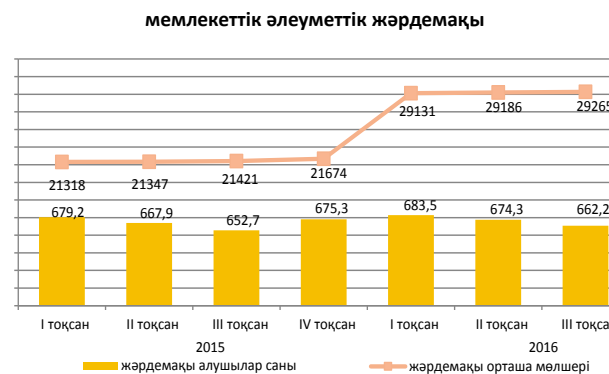
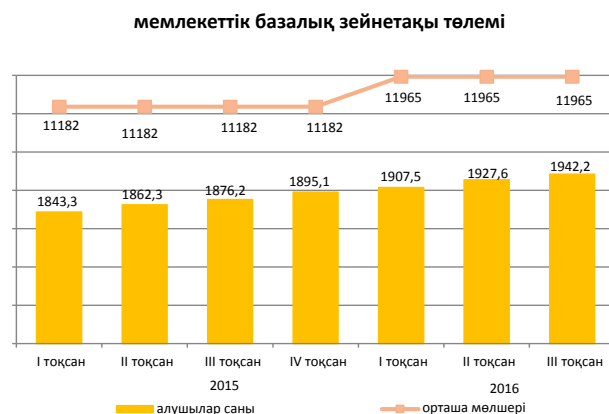
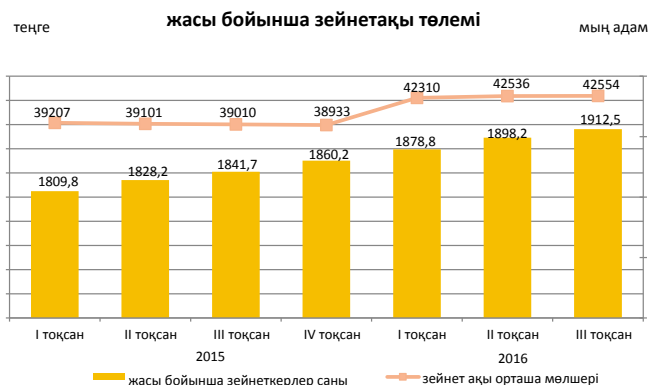

## 2.5 Қылмыстылық\*

(БП ҚС АЕК деректері бойынша)

	Тіркелген қылмыстық құқық бұзушылықтар саны	Оқифа	
		әйел-дерге қатысты	кәмелетке толмағандарға қатысты
2015 жылғы қаңтар-қазан	342 511	54 112	3 787
2016 жылғы қаңтар-қазан	322 033	92 546	2 344

### Халықтың 10 000 адамына шаққандағы қылмыстылық деңгейі

	Барлығы
2015 жылғы қаңтар-қазан	235
2016 жылғы қаңтар-қазан	220

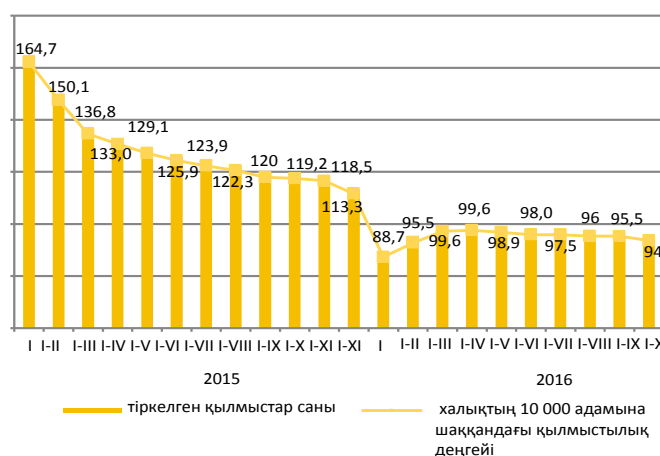

Есепті кезеңде тергелген қылмыстық құқық бұзушылықтар бойынша тұтастай республика бойынша материалдық залалдың белгіленген сомасы 537831,3 млн. теңгені құрады, оның ішінде 55,6% - экономикалық қызмет саласындағы қылмыстарға, 42,6% - меншікке қарсы қылмыстық құқық бұзушылықтарға келеді.

Республиканың құқық қорғау органдары қылмыстық құқық бұзушылықтар жасаған 95361 тұлғаны анықтады (2015 жылғы тиісті кезеңге қарағанда 10% көп), қылмыстық жауапкершілікке 36634 тұлға тартылған, бұл 2015 жылғы тиісті кезеңге қарағанда 1,6% көп. Анықталған қылмыстық құқық бұзушылықтар жасаған тұлғалар саны ішінен 13,5% - әйелдер (2015 жылғы тиісті кезеңде – 14%), 2,7% - кәмелетке толмағандар (3%), мемлекеттік функцияларды атқарушылар – 1,7% (1,9%) құрады. Бұрын қылмыс жасаған тұлғалардың үлес салмағы 33,1% (17,5%) құрады.

Қазақстан бойынша орташа алғанда әрбір жетінші қылмыстық құқық бұзушылықтар жасаушы қылмысты - мас күйінде, әрбір алтыншы - топ құрамында жасаған. Анықталған қылмыстық құқық бұзушылықтар жасаған тұлғалардың ең көп бөлігін жұмыссыздар құрады – 83,2% (2015 жылғы қаңтар-қазан – 81%).

### Қылмыстардың санаттары бойынша

	2016 жылғы қаңтар-қазан	Қорытындыға пайызбен	Өткен жылғы тиісті кезеңге пайызбен
Тіркелген қылмыстық құқық бұзушылықтар саны – барлығы, оқиғалар	322 033	100	94,0
Жеке адамға қарсы жасалған қылмыстық құқық бұзушылықтар	12 550	3,9	82,3
одан:			
кісі өлтіру	699		95,9
денсаулыққа қасақана ауыр зиян келтіру	1 848		96,6
денсаулыққа қасақана орташа ауыр зиян келтіру	1 303		87,6
Меншікке қарсы жасалған қылмыстық құқық бұзушылықтар	249 185	77,4	100,1
одан:			
бөтен адамның мүлкін ұрлау	149 506		106,3
алаяқтық	28 093		82,6
тонау	9 342		89,5
қарақшылық	663		90,7
бопсалаушылық	503		83,7
Қоғамдық қауіпсіздік пен қоғамдық тәртіпке қарсы жасалған қылмыстық құқық бұзушылықтар	15 941	5,0	67,7
одан: бұзақылық	13 024		63,1
Халықтың денсаулығына және адамгершілік қасиеттеріне қарсы жасалған қылмыстық құқық бұзушылықтар	8 346	2,6	87,4
одан: есірткімен байланысты қылмыстық құқық бұзушылықтар	7 532		87,0
Мемлекеттік қызмет пен мемлекеттік басқару мүддесіне қарсы жасалған сыбайлас жемқорлық және өзге де қылмыстық құқық бұзушылықтар	3 387	1,1	78,5
Әскери қылмыстық құқық бұзушылық	274	0,1	57,8
Көлік қылмыстық құқық бұзушылық	6 965	2,2	89,7
Басқалары	25 385	7,9	77,8

\* Жаңа баптар, сондай-ақ ҚР ӘҚБК-дан баптар енгізілген Қазақстан Республикасының жаңа Қылмыстық кодексі 2015 жылғы 1 қаңтардан бастап қолданысқа енгізілді (2014 жылғы 3 шілдедегі редакцияда).

### 3. Тұрмыс деңгейі

#### 3.1 Халықтың табыстары

##### Халықтың орта есеппен жан басына шаққандағы атаулы ақшалай табыстары (бағалау)

теңге

	Халықтың орта есеппен жан басына шаққандағы атаулы ақшалай табыстары
2015 жыл	67 321
I тоқсан	61 836
II тоқсан	66 401
III тоқсан	68 117
IV тоқсан	72 931
2016 жыл*	
I тоқсан	70 055
II тоқсан	74 713

\* Алдын ала деректер.

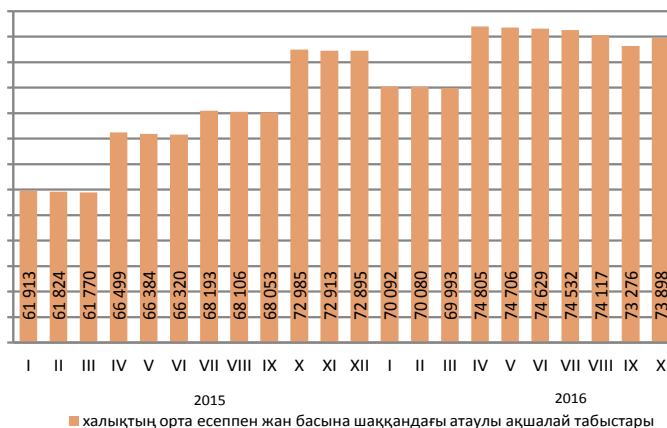

2016 жылғы қазанға халықтың орта есеппен жан басына шаққандағы атаулы ақшалай табыстары бағалау бойынша 73898 теңгені құрады, бұл 2015 жылғы қазанға қарағанда 1,2% жоғары, ал нақты ақшалай табыс көрсетілген кезеңде 9,2% төмендеді.

өткен жылғы тиісті кезеңге пайызбен

	2016 жылғы қазан	2016 жылғы қаңтар-қазан
Атаулы ақшалай табыстар индексі	101,2	110,3
Нақты ақшалай табыстар индексі	90,8	95,2

##### Ақшалай табыстардың құрылымы

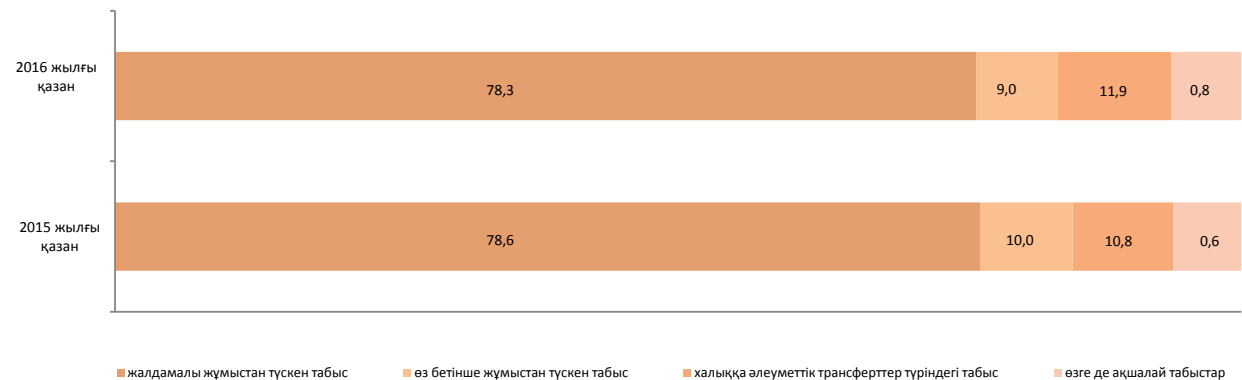

### 3.2 Күнкөрістің ең төменгі деңгейінің шамасы

орта есеппен бір жылға, теңге

2015 жыл .....19 647

бір айға, теңге

2015 жылғы қараша..... 19 497

2016 жылғы қараша.....21 158

өткен жылғы тиісті айға пайызбен, өсуі+, төмендеуі-

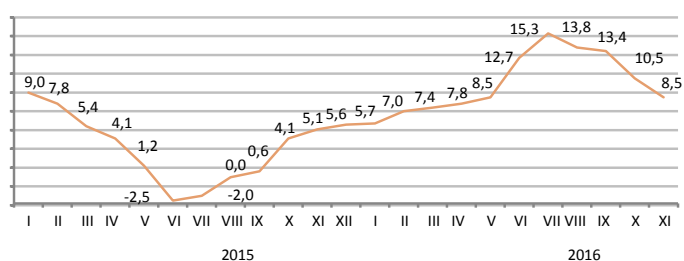

2016 жылғы қарашада өткен аймен салыстырғанда негізгі тамақ өнімдерін тұтынудың ең төменгі нормаларынан есептелген орта есеппен халықтың жан басына шаққандағы күнкөрістің ең төменгі деңгейінің шамасы 9,8% төмендеді, 2015 жылғы қарашамен – 8,5% жоғарылады.

	2016 жылғы қараша, теңге	2016 жылғы қараша		Құрылымы
		2016 жылғы қазанға	2015 жылғы желтоқсанға	
Күнкөрістің ең төменгі деңгейінің шамасы	21 158	90,2	106,8	100,0
оның ішінде				
азық-түлік тауарлары	12 695	90,2	106,8	60,0
азық-түлік емес тауарлар мен ақылы қызметтер	8 463	90,2	106,8	40,0

#### Азық-түлік қоржынының құрылымы

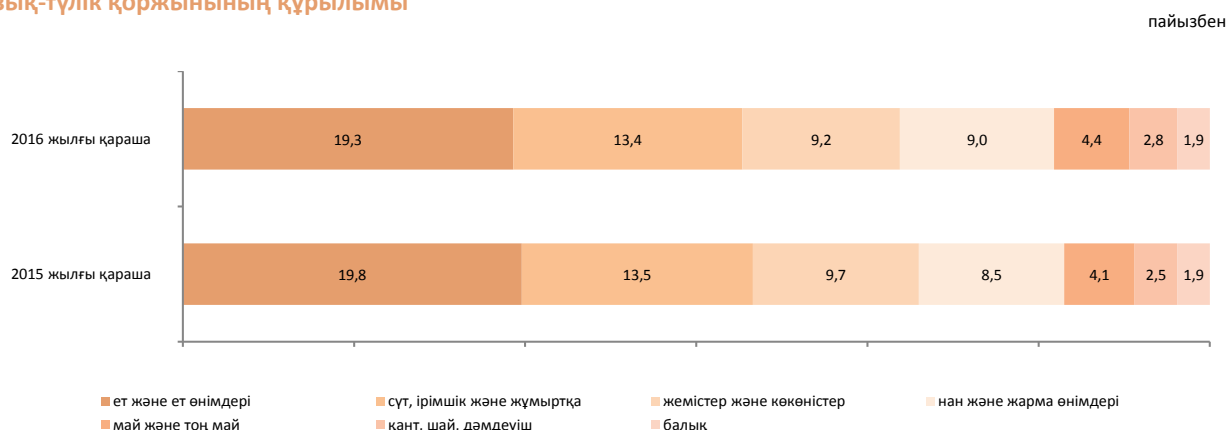

#### Әлеуметтік-демографиялық топтар бойынша

	Күнкөрістің ең төменгі деңгейінің шамасы, теңге			Күнкөрістің ең төменгі деңгейінің шамасымен ара салмағы, пайызбен
	барлығы	азық-түлік тауарлары	азық-түлік емес тауарлар мен ақылы қызметтер	
Орта есеппен халықтың жан басына шаққанда	21 158	12 695	8 463	100,0
балалар, 13 жасқа дейінгі	17 109	10 266	6 843	80,9
жасөспірімдер, 14-17 жастағы				
жас жігіттер	26 736	16 042	10 694	126,4
қыздар	20 489	12 293	8 196	96,8
еңбекке қабілетті халық, 18 жастан жоғары				
ерлер	25 143	15 086	10 057	118,8
әйелдер	19 959	11 975	7 984	94,3
зейнеткерлер мен қарт адамдар	19 811	11 887	7 924	93,6

## 4. Еңбек нарығы және еңбекақы төлеу

### 4.1 Жұмыспен қамтылған және жұмыссыз халық

(СК және ДСӘДМ деректері бойынша)

	Жұмыссыздық деңгейі, пайызбен	Жастар жұмыссыздығының деңгейі, пайызбен	
		15-24 <sup>1)</sup>	15-28 <sup>2)</sup>
2015 жыл <sup>3)</sup>			
I тоқсан	5,0	4,2	4,3
II тоқсан	5,0	4,4	4,5
III тоқсан	4,9	4,1	4,2
IV тоқсан	5,0	4,6	4,5
2016 жыл <sup>4)</sup>			
I тоқсан	5,0	4,1	4,3
II тоқсан	5,0	4,0	4,2
III тоқсан	4,9	3,7	3,9
Қараша (бағалау)	5,0	-	-

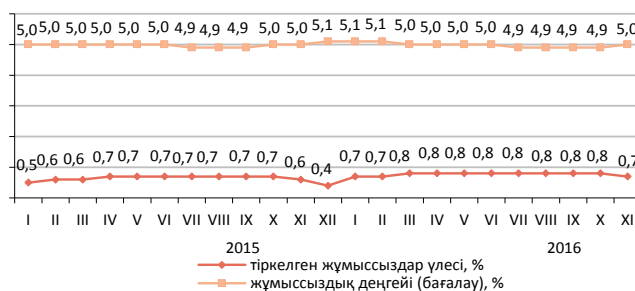

ХЕҰ әдіснамасы бойынша анықталатын жұмыссыздар саны, 2016 жылғы қарашада бағалау бойынша 444,9 мың адамды, жұмыссыздық деңгейі – 5% құрады. Жұмыссыздар ретінде жұмыспен қамту органдарында 64,6 мың адам ресми тіркелген (тіркелген жұмыссыздар үлесі – 0,7%).

өткен айға пайызбен (бағалау)

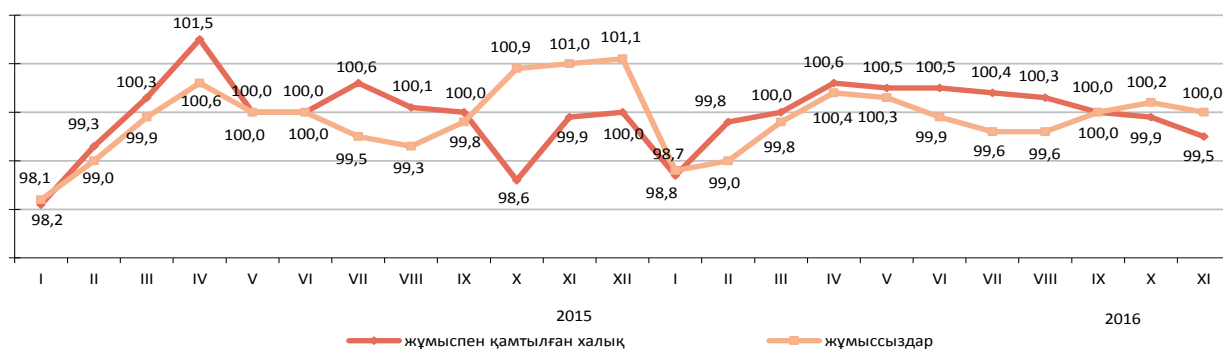

	2016 жылғы қараша	
	мың адам	2016 жылғы қазанға пайызбен
Жұмыспен қамту органдарына жұмыс делдалдығымен жолыққандар саны	12,7	36,2
Жұмысқа орналастырылған азаматтар	14,4	57,2
Кәсіби даярлауға немесе қайта даярлауға, біліктілігін арттыруға жіберілгендер	0,5	32,8
Қоғамдық жұмыстарға қатысқандар	5,6	61,7

### 4.2 Еңбекақы төлеу

	Орташа айлық атаулы жалақы
2015 жылғы қараша (бағалау)	131 956
2016 жылғы қараша (бағалау)	142 088

2016 жылғы қарашада бір жалдамалы қызметкердің орташа айлық атаулы жалақысы бағалау бойынша 142088 теңгені құрады.

2016 жылғы 1 қаңтардан бастап ең төменгі жалақы 22859 теңге мөлшерінде белгіленген.

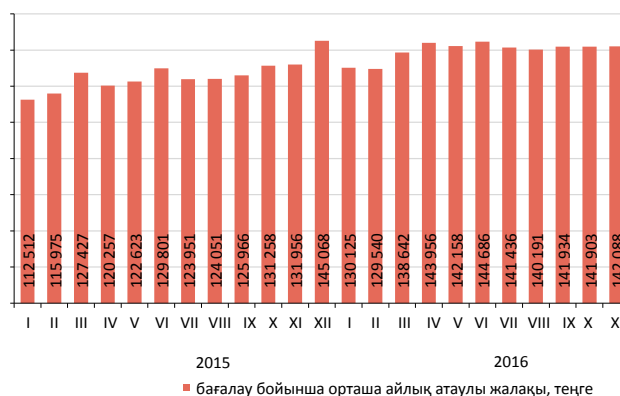

<sup>1)</sup> Халықаралық еңбек ұйымының стандарттарына сәйкес.

<sup>2)</sup> «Мемлекеттік жастар саясаты туралы» Қазақстан Республикасының Заңына сәйкес.

<sup>3)</sup> Халықтың жұмыспен қамтылуына іріктелмелі зерттеуі қорытындыларының деректері.

<sup>4)</sup> Іріктелмелі зерттеуі қорытындыларының деректері жұмыспен қамтудың жаңа стандарттары есебімен (ХЕҰ 19-ші ХСХК).



## 5. Баға

### 5.1 Тұтыну бағасының индексі

кезең соңына, өткен жылғы желтоқсанға пайызбен

2015 жыл .....113,6

өткен айға пайызбен

2015 жылғы қараша ..... 103,7

2016 жылғы қараша..... 101,2

2016 жылғы қарашада бағаның өсуі жұмыртқаға 18%, жаңа жиналған көкөністерге – 12%, картопқа – 7,6%, жаңа жиналған жемістерге, шайға – 2,6%-дан, сары майға – 2,4%, кондитерлік өнімдерге – 2%, қышқыл сүт өнімдеріне – 1,8%, құс етіне, консервіленген сүтке, өсімдік-сары майға – 1,6%-дан, жаңа сауылған сүтке – 1,5%, жармаларға – 1,4%, балық және теңіз өнімдеріне – 1,2% белгіленді.

Баға өсімі дизель отынына 4%, АИ-92 маркалы бензинге – 2,4%, тұрмыстық тоқыма бұйымдарына – 1,8%, жеке қолданатын тауарларға – 1,7%, фармацевтикалық өнімдерге – 1,3%, қатты отынға – 1,1%, киім және аяқ киімге – 0,9%-ды құрады.

Баға деңгейі жолаушылардың әуе көлігінің қызметтеріне бағалары 1,5%, денсаулық сақтау қызметтерінің – 1,3%, қоғамдық тамақтандыру қызметтерінің – 1,1%, шаштараздар мен жеке қызмет көрсету орындарының қызметтерінің – 1% өсті.

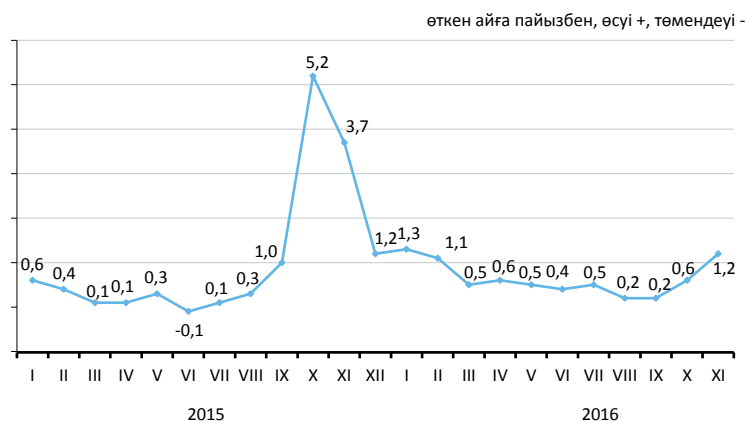

	2016 жылғы қараша				2016 жылғы қаңтар-қараша 2015 жылғы қаңтар-қарашаға
	2016 жылғы қазанға	2015 жылғы желтоқсанға	2015 жылғы қарашаға	2010 жылғы желтоқсанға	
Тауарлар мен қызметтер	101,2	107,5	108,7	156,3	115,2
Азық-түлік тауарлары	102,0	107,8	109,1	153,4	113,0
Азық-түлік емес тауарлар	100,9	108,6	109,8	161,5	123,8
Халыққа арналған ақылы көрсетілетін қызметтер	100,5	106,0	107,4	154,5	109,3

өткен айға пайызбен, өсуі



пайызбен

	2016 жылғы қараша				2016 жылғы қаңтар-қараша 2015 жылғы қаңтар-қарашаға
	2016 жылғы қазанға	2015 жылғы желтоқсанға	2015 жылғы қарашаға	2010 жылғы желтоқсанға	
Тұтыну бағасының индексі	101,2	107,5	108,7	156,3	115,2
Тұтыну бағасының базалық индексі	100,9	108,3	109,6	158,8	115,7
Халық топтары үшін бағалардың индексі:					
ақшалай табыстары ең аз	101,3	108,5	109,8	156,0	114,7
ақшалай табыстары ең көп	101,0	107,4	108,7	156,2	115,5

## 5.2 Өндіруші кәсіпорындар бағасының индексі

### Өнеркәсіп өнімдеріне

кезең соңына, өткен жылғы желтоқсанға пайызбен	
2015 жыл .....	95,2
өткен айға пайызбен	
2015 жылғы қараша.....	104,3
2016 жылғы қараша.....	102,4



### Өндірістік-техникалық мақсаттағы сатып алынған өнімдерге

кезең соңына, өткен жылғы желтоқсанға пайызбен	
2015 жыл .....	105,6
өткен айға пайызбен	
2015 жылғы қараша.....	103,7
2016 жылғы қараша.....	102,5



Ағымдағы жылғы қарашада өндіруші кәсіпорындар бағасының мұнайға - 4,7%, сұйытылған пропан және бутанға - 4,2%, көмірге - 2%, табиғи газға 1,2% жоғарылауы, олардың металл кендеріне - 4,6%, бензинге - 1,5%, дизель отынына 0,9% төмендеуі тіркелді.

Баға қорғасынға - 5,3%, ферроқорытпаларға - 3,5%, алюминийге - 3,2%, мырышқа - 1,3%, мысқа 1% жоғарылады, асыл металдарға 3,9% төмендеді.

Қара бидай ұны - 4,1%, бидай ұны - 0,5%, сүт өнімдері - 1,5%, құс еті және қант - 1,2%-дан, шай 1,1% қымбаттады, өсімдік майы - 1,6%, күріш 0,5% арзандады.

	2016 жылғы қараша				пайызбен 2016 жылғы қаңтар-қараша 2015 жылғы қаңтар-қарашаға
	2016 жылғы қазанға	2015 жылғы қарашаға	2015 жылғы желтоқсанға	2010 жылғы желтоқсанға	
Өнеркәсіп - барлығы	102,4	117,8	117,5	134,6	117,0
Өндірілген өнім	102,6	119,3	119,1	133,6	118,1
Өндірістік сипаттағы қызметтер	100,2	104,8	103,9	150,0	107,2
Базалық индекс (мұнай мен металдар бағасының өзгеруін есепке алусыз)	100,9	113,3	111,6	142,6	113,3

### Экономикалық қызмет түрлері бойынша

	пайызбен							
	2016 жылғы қараша							
	2016 жылғы қазанға	2015 жылғы қарашаға	2015 жылғы желтоқсанға	2010 жылғы желтоқсанға				
	өнеркәсіп өнімдеріне	сатып алынған өнімдерге	өнеркәсіп өнімдеріне	сатып алынған өнімдерге	өнеркәсіп өнімдеріне	сатып алынған өнімдерге	өнеркәсіп өнімдеріне	сатып алынған өнімдерге
Кен өндіру өнеркәсібі және қарьерлерді қазу	103,5	101,3	118,5	109,3	118,9	106,7	120,2	169,5
Өңдеу өнеркәсібі	101,0	103,2	118,8	118,7	117,3	114,3	152,8	144,4
Электрмен жабдықтау, газ, бу беру және ауа баптау	100,0	100,8	108,3	111,0	108,0	108,1	176,3	175,7
Сумен жабдықтау; кәріз жүйесі, қалдықтардың жиналуын және таратылуын бақылау	100,0	...	106,1	...	106,0	...	173,9	...

### Энергия ресурстарының түрлері бойынша

	пайызбен				
	2016 жылғы қараша				
	2016 жылғы қазанға	2015 жылғы қарашаға	2015 жылғы желтоқсанға	2010 жылғы желтоқсанға	2016 жылғы қаңтар-қараша 2015 жылғы қаңтар-қарашаға
Энергия ресурстары, барлығы	104,2	118,5	119,7	126,1	112,0
Шикізаттық энергия ресурстары	104,6	118,4	120,5	119,1	112,1
Мұнай өнімдері	103,7	125,9	121,9	166,1	120,0
Электр энергиясы	100,0	108,4	108,8	182,9	107,9

## 5.3 Ауыл шаруашылығындағы баға индексі

### Ауыл шаруашылығы өніміне

кезең соңына, өткен жылғы желтоқсанға пайызбен	
2015 жыл .....	102,7
өткен айға пайызбен	
2015 жылғы қараша.....	101,4
2016 жылғы қараша.....	101,3

2016 жылғы қарашада өткен аймен салыстырғанда баға қарақұмыққа 4,2%, жүгеріге - 1%, бидайға - 0,8%, қара бидайға - 0,3% өсті, арпаға 1%, тарыға - 0,7%, күріш және сұлыға - 0,1%-дан төмендеді.

Көкөніс өнімі 1,2% қымбаттады. Баға картопқа 2%, асханалық қызылшаға - 1,9%, асханалық сәбізге - 1,7% өсті, ал басты пиязға 0,3%, қырыққабатқа - 0,1% төмендеді. Қант қызылшасы 3,7%, күнбағыс тұқымдары - 0,5% қымбаттады, мақта 8,6% арзандады.

Ірі қара мал еті 0,7%, құс еті - 0,3%, қой және жылқы еті - 0,1%-дан қымбаттады. Баға тауық жұмыртқасына 13,9%, шикі сүтке - 2,2% өсті.

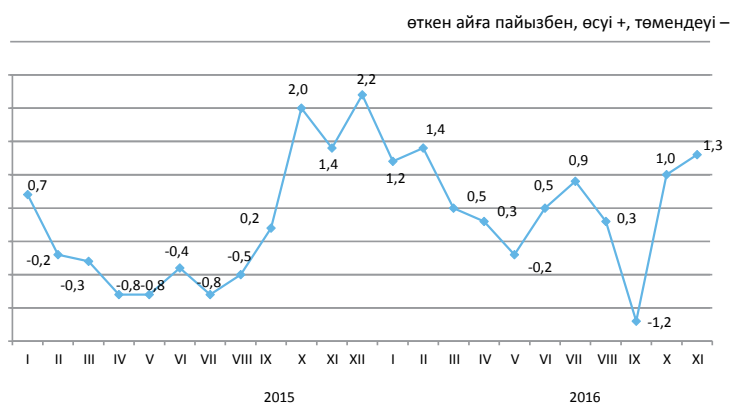

	2016 жылғы қараша				2016 жылғы қаңтар-қараша 2015 жылғы қаңтар-қарашаға
	2016 жылғы қазанға	2015 жылғы желтоқсанға	2015 жылғы қарашаға	2010 жылғы желтоқсанға	
Ауыл шаруашылығы өнімі	101,3	106,3	108,7	138,5	107,8
Өсімдік шаруашылығы өнімі	100,4	105,1	106,5	131,0	106,7
Мал шаруашылығы өнімі	102,6	108,1	111,9	140,8	109,4

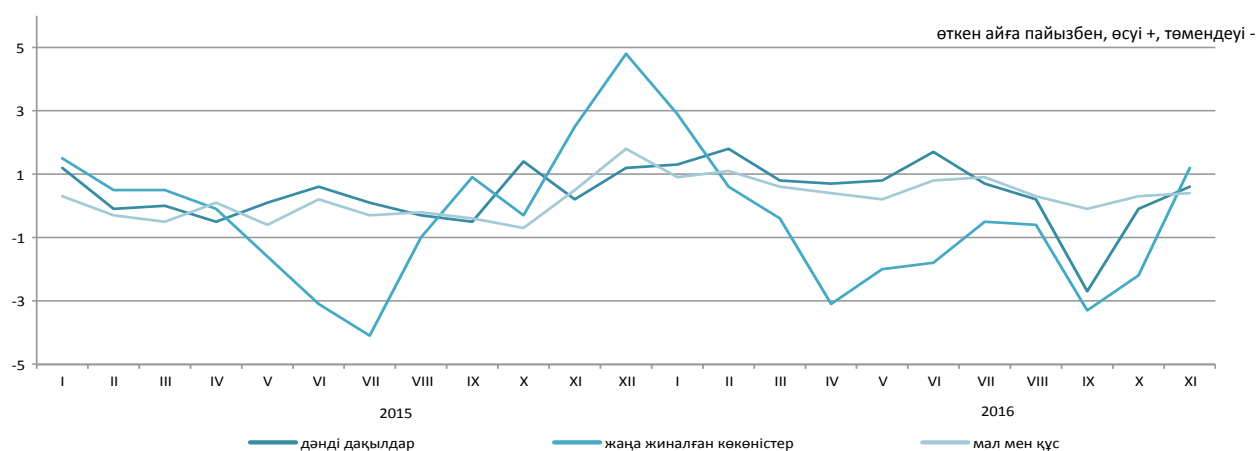

### Ауыл шаруашылығы өнімдерінің түрлері бойынша

	2016 жылғы қараша				2016 жылғы қаңтар-қараша 2015 жылғы қаңтар-қарашаға
	2016 жылғы қазанға	2015 жылғы желтоқсанға	2015 жылғы қарашаға	2010 жылғы желтоқсанға	
Бидай	100,8	107,5	108,6	130,7	108,3
Арпа	99,0	102,7	103,5	144,3	105,7
Сұлы	99,9	102,4	102,4	124,8	101,7
Қарақұмық	104,2	118,1	137,7	104,0	156,1
Картоп	102,0	94,9	96,3	90,7	92,3
Ірі қара мал	100,7	106,0	106,6	146,8	104,7
Жылқы	100,1	101,1	101,0	134,0	98,8
Қой	100,1	101,7	101,5	168,2	100,5
Шошқа	100,1	106,7	106,8	115,7	100,8
Құс	100,3	110,7	120,0	123,5	111,5
Шикі сүт	102,2	108,6	110,9	137,5	104,7
Жұмыртқа	113,9	115,1	128,7	124,9	137,8

## 5.4 Құрылыстағы баға индексі

кезең соңына, өткен жылғы желтоқсанға пайызбен

2015 жыл ..... 102,8

өткен айға пайызбен

2015 жылғы қараша..... 100,3

2016 жылғы қараша..... 100,1

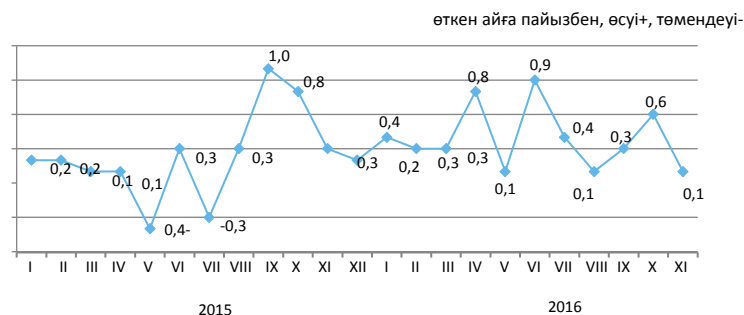

Ағымдағы жылғы қарашада өткен аймен салыстырғанда құрылыс ұйымдарының құрылыс ерітінділерін сатып алу бағасы 2,6%, ағаш материалдарын – 1,4%, шағыл және табақты шыныны – 0,9%-дан, сымдар мен кабельдерді – 0,6%, ғаныш картонды – 0,5% өсті.

Құм және линолеум 0,3%-дан, кірпіш – 0,2%, битум мен құбырлар – 0,1%-дан арзандады.

	2016 жылғы қараша				пайызбен
	2016 жылғы қазанға	2015 жылғы желтоқсанға	2015 жылғы қарашаға	2010 жылғы желтоқсанға	2016 жылғы қаңтар-қараша 2015 жылғы қаңтар-қарашаға
Құрылыс	100,1	104,4	104,6	127,6	104,5
Құрылыс-монтаж жұмыстары	100,1	104,3	104,5	129,1	104,7
Машиналар мен жабдықтар	100,1	103,1	103,3	120,7	102,8
Өзге де жұмыстар мен шығындар	100,4	105,5	105,8	130,5	105,5

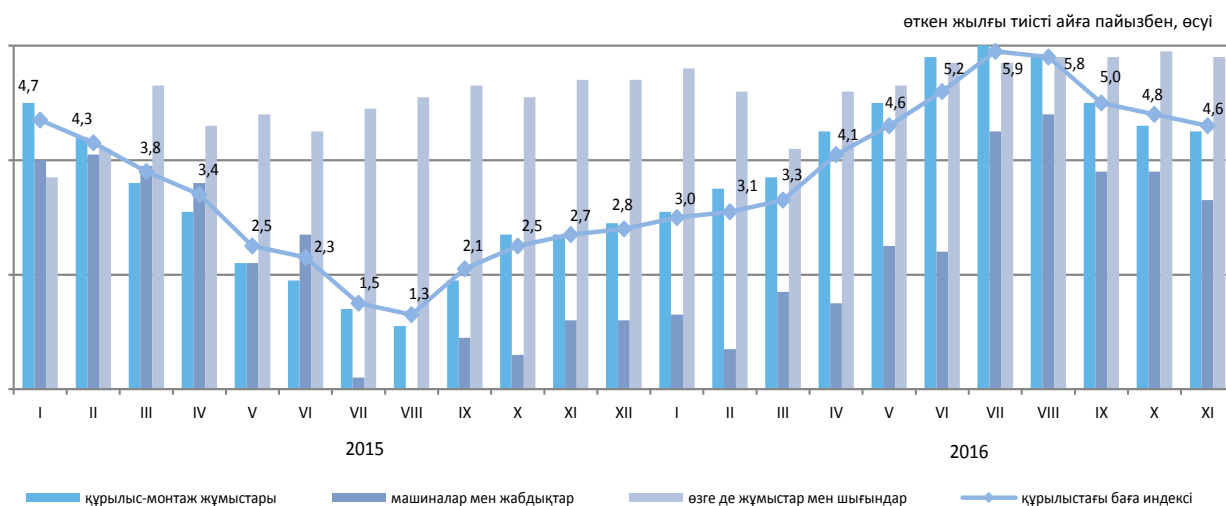

### Сатып алынған құрылыс материалдары бағасының индексі

	2016 жылғы қараша				пайызбен
	2016 жылғы қазанға	2015 жылғы желтоқсанға	2015 жылғы қарашаға	2010 жылғы желтоқсанға	2016 жылғы қаңтар-қараша 2015 жылғы қаңтар-қарашаға
Кен өндіру өнеркәсібінің өнімдері	100,3	102,9	102,8	114,5	100,6
Сүрек және сүректен жасалған бұйымдар	101,3	101,4	101,3	107,6	101,0
Бояулар, лактар және соған ұқсас жабындар	100,7	104,8	105,5	111,9	102,5
Қыш тақтайшалар және тақталар	99,9	104,2	101,5	120,5	107,9
Портландцемент	100,0	101,5	101,6	101,7	99,4
Құрылыстық мақсатқа арналған бетоннан жасалған бұйымдар	100,1	101,7	101,7	107,1	101,0
Бетондар мен ерітінділер	100,8	99,5	99,4	109,0	99,1
Негізгі қара металдар	100,3	103,6	103,6	104,4	103,3
Жиналмалы құрылыс металл конструкциялары	100,0	115,5	115,5	129,4	103,7

## 5.5 Тұрғын үй нарығындағы баға

### Жаңа тұрғын үйлерді сату бағасының өзгеруі

кезең соңына, өткен жылғы желтоқсанға пайызбен

2015 жыл .....	115,8
өткен айға пайызбен	
2015 жылғы қараша.....	105,5
2016 жылғы қараша .....	99,6

өткен айға пайызбен, өсуі +, төмендеуі -

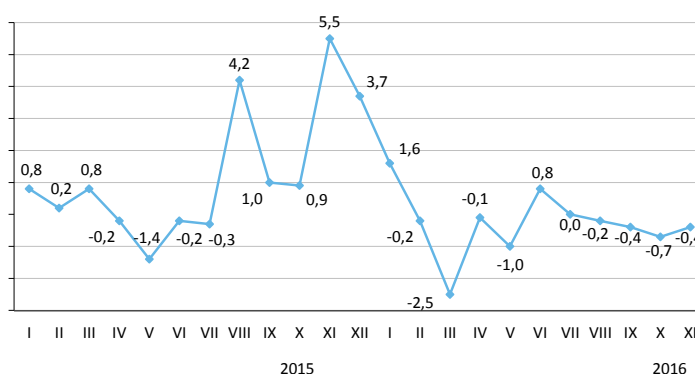

кезең соңына, өткен жылғы желтоқсанға пайызбен

2015 жыл .....	109,1
өткен айға пайызбен	
2015 жылғы қараша.....	102,4
2016 жылғы қараша.....	99,4

өткен айға пайызбен, өсуі +, төмендеуі -

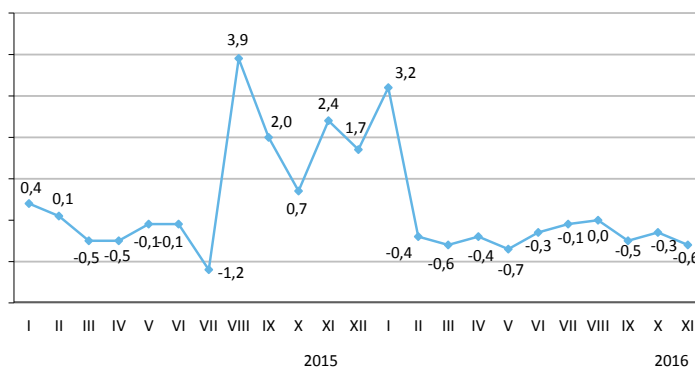

### Абаттандырылған тұрғын үйді жалға алу төлемінің өзгеруі

кезең соңына, өткен жылғы желтоқсанға пайызбен

2015 жыл .....	103,5
өткен айға пайызбен	
2015 жылғы қараша.....	100,8
2016 жылғы қараша .....	99,8

өткен айға пайызбен, өсуі +, төмендеуі -

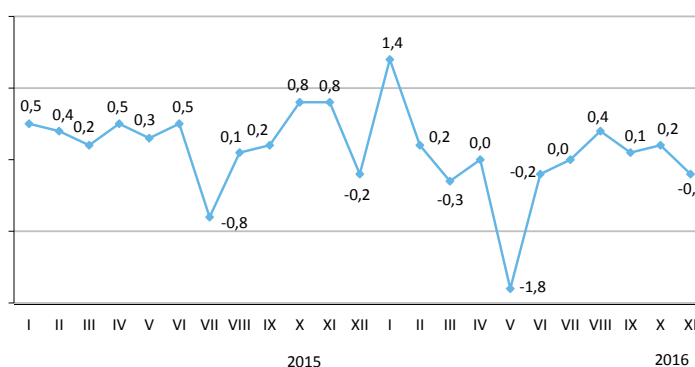

2016 жылғы қарашада республика бойынша орта есеппен абаттандырылған тұрғын үйлерді алып сату бағалары 0,6%, жаңа тұрғын үйлерді сату бағасы – 0,4%, абаттандырылған тұрғын үйді жалға алу төлемі – 0,2% төмендеді.

пайызбен, өсуі +, төмендеуі -

	1 шаршы метрінің бағасы, теңге	2016 жылғы қараша				2016 жылғы қаңтар-қараша 2015 жылғы қаңтар-қарашаға
		2016 жылғы қазанға	2015 жылғы желтоқсанға	2015 жылғы қарашаға	2010 жылғы желтоқсанға	
Жаңа тұрғын үйлерді сату	248 189*	-0,4	-3,3	0,3	64,3	11,1
Абаттандырылған тұрғын үйлерді алып сату	188 795	-0,6	-0,6	1,0	76,9	8,8
Абаттандырылған тұрғын үйді жалға алу төлемі	1 278	-0,2	-0,2	-0,4	52,7	1,8

\* Бастапқы, таза әрленген пәтерлердің жалпы ауданының бір шаршы метрінің бағасы.

## 5.6 Көтерме саудада сату бағасының индексі

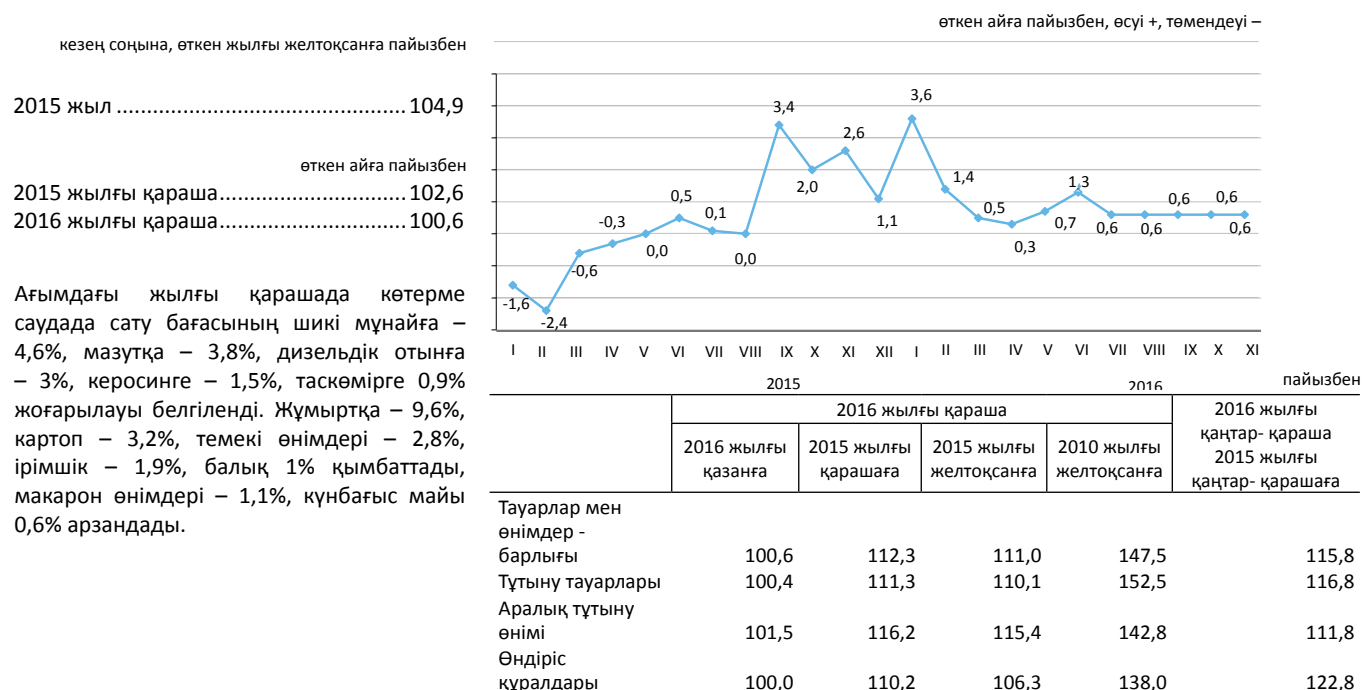

### Түпкілікті мақсат бойынша жіктелген тауарлар

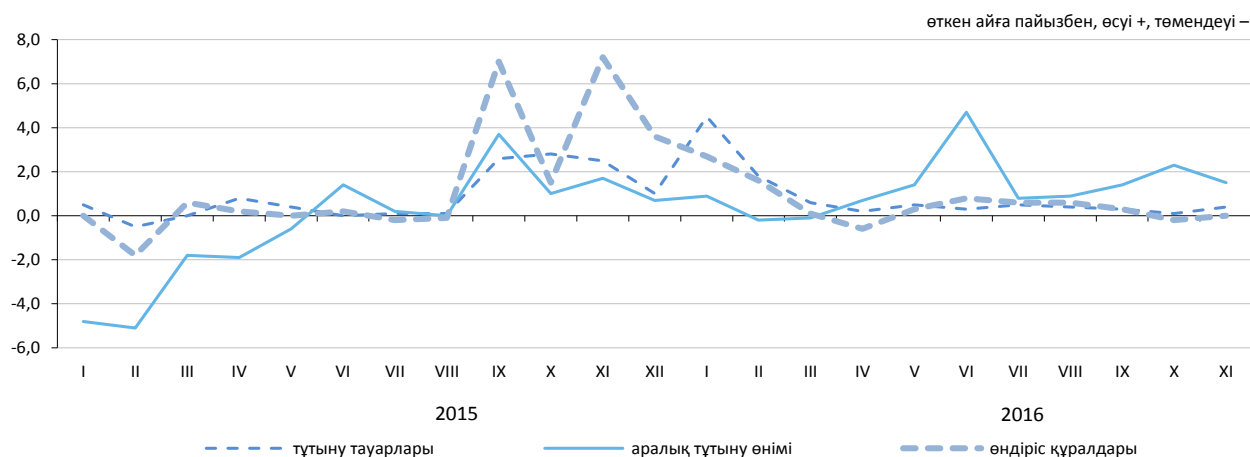

### Негізгі топтар бойынша

	2016 жылғы қараша				пайызбен
	2016 жылғы қазанға	2015 жылғы қарашаға	2015 жылғы желтоқсанға	2010 жылғы желтоқсанға	2016 жылғы қаңтар-қараша 2015 жылғы қаңтар-қарашаға
Жаңа піскен жемістер мен көкөністер	102,4	127,5	114,3	144,1	122,3
Ет және ет өнімдері	100,2	108,2	106,9	150,0	108,3
Сүт өнімдері, жұмыртқа, май мен тоң май	100,8	112,6	111,5	142,1	112,4
Қант, шоколад, кондитерлік өнімдер	102,2	113,2	112,6	154,7	125,9
Кофе, шай, какао және дәмдеуіштер	100,1	109,7	109,1	146,7	118,7
Автомобильдерге арналған бөлшектер мен жабдықтар	99,9	105,7	104,7	142,9	112,0
Ыдыстар мен тазалағыш құралдар	100,3	109,9	107,3	143,0	112,2
Фармацевтикалық және медициналық тауарлар және дәрі-дәрмектер	100,1	113,4	112,1	168,7	121,9
Қатты, сұйық және газ тәрізді отын	102,1	121,7	120,3	142,4	110,8
Химиялық тауарлар	100,7	112,9	111,4	146,4	117,8
Шиналар	98,6	108,2	107,6	122,9	111,0

## 5.7 Заңды тұлғаларға көрсетілген жүк көлігі және почталық, курьерлік және байланыс қызметтеріне тарифтердің индексі

### Жүк көлігі қызметтеріне

	кезең соңына, өткен жылғы желтоқсанға пайызбен
2015 жыл .....	125,9
	өткен айға пайызбен
2015 жылғы қараша.....	103,5
2016 жылғы қараша.....	101,1

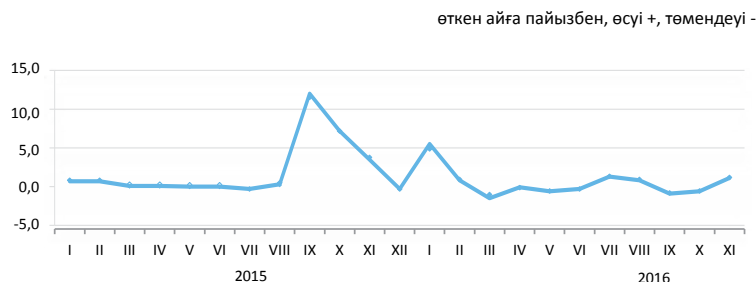

### Жүк көлігінің түрлері бойынша

2016 жылғы қарашада өткен аймен салыстырғанда құбыр көлігі қызметтеріне тарифтер 1,7%, теміржол - 0,7%, автомобиль тарифтері 0,1% өсті. Әуе және ішкі су көліктерінің қызметтеріне тарифтер өзгеріссіз қалды.

	2016 жылғы қараша			
	2016 жылғы қазанға	2015 жылғы желтоқсанға	2015 жылғы қарашаға	2010 жылғы желтоқсанға
Жүк көлігі	101,1	105,4	105,1	208,5
Автомобиль	100,1	101,3	101,2	113,3
Теміржол	100,7	104,4	104,4	189,2
Әуе	100,0	122,3	122,3	127,7
Құбыр	101,7	107,0	106,3	239,6
Ішкі су	100,0	100,0	100,0	123,4

### Почталық және курьерлік қызметтерге

	кезең соңына, өткен жылғы желтоқсанға пайызбен
2015 жыл .....	112,0
	өткен айға пайызбен
2015 жылғы қараша.....	100,0
2016 жылғы қараша.....	100,0

өткен айға пайызбен, өсуі +, төмендеуі -

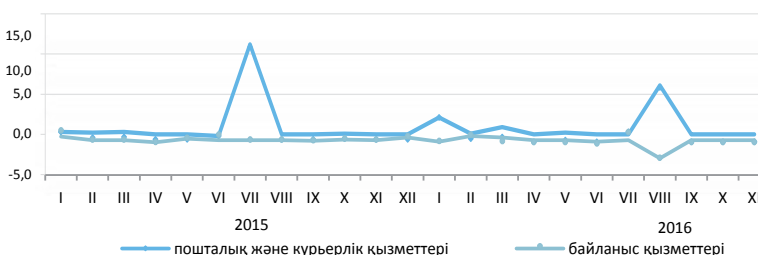

### Байланыс қызметтеріне

	кезең соңына, өткен жылғы желтоқсанға пайызбен
2015 жыл .....	100,7..
	өткен айға пайызбен
2015 жылғы қараша.....	100,0
2016 жылғы қараша.....	100,0

### Почталық, курьерлік және байланыс қызметтерінің түрлері бойынша

	2016 жылғы қараша			
	2016 жылғы қазанға	2015 жылғы желтоқсанға	2015 жылғы қарашаға	2010 жылғы желтоқсанға
Почталық және курьерлік қызметтері	100,0	109,8	109,8	148,8
Почталық қызметтері	100,0	122,1	122,1	246,5
Курьерлік қызметтері	100,0	102,5	102,5	100,6
Байланыс қызметтері	100,0	98,0	98,3	76,4
Жергілікті телефон байланысы	100,0	100,1	100,1	97,8
Қалааралық телефон байланысы	100,0	92,2	94,0	92,9
Сымды желілер арқылы Интернетке қатынауды ұсыну бойынша қызметтері	100,0	95,3	95,3	52,0
Жедел әрекетті байланыс қызметтері	100,0	99,0	99,0	92,2
Сымсыз желілер арқылы Интернетке қатынауды ұсыну бойынша қызметтер	100,0	96,3	96,3	76,9
Өзге де телекоммуникациялық қызметтер	100,0	100,7	100,7	85,0

## 5.8 Сыртқы сауда бағасының индексі\*

### Экспорттық жеткізілімдер

кезең соңына, өткен жылғы желтоқсанға пайызбен	
2015 жыл .....	73,5
өткен айға пайызбен	
2015 жылғы қазан.....	98,4
2016 жылғы қазан.....	99,3

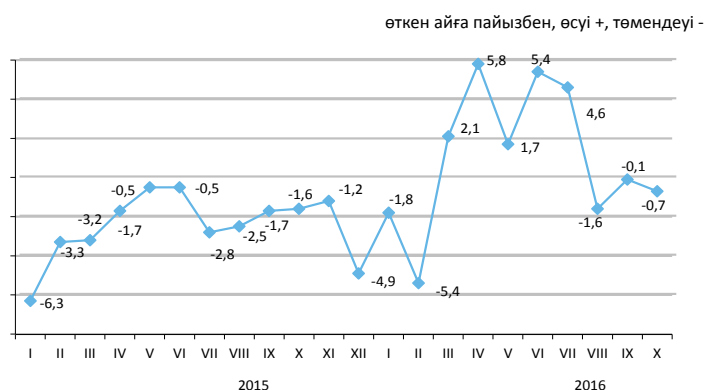

### Импорттық түсімдер

кезең соңына, өткен жылғы желтоқсанға пайызбен	
2015 жыл .....	89,0
өткен айға пайызбен	
2015 жылғы қазан.....	100,9
2016 жылғы қазан.....	100,5

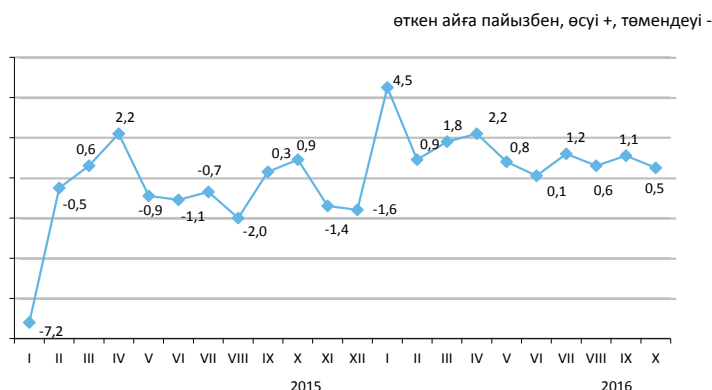

Ағымдағы жылғы қазанда экспорттық жеткізілімдер бағасының алюминийге 7,6%, табиғи газға – 3,6%, бидайға – 1,7%, мұнайға 0,4% төмендеуі, олардың көмірге – 12,4%, қорғасынға – 3,8%, газ конденсатына 3,3% жоғарылауы тіркелді. Импортталатын өнімдерден өсімдік майы 2,3%, тоқыма бұйымдары – 1,8%, сүт өнімдері 0,6% қымбаттады, кофе – 5,5%, балық – 2,2%, қант – 1,9%, қағаз 1,2% арзандады.

	2016 жылғы қазан			2016 жылғы қаңтар-қазан 2015 жылғы қаңтар-қазанға
	2016 жылғы қыркүйекке	2015 жылғы қазанға	2015 жылғы желтоқсанға	
Экспорт - барлығы	99,3	103,3	109,9	92,0
Шикізат	99,4	100,3	108,2	86,5
Жартылай дайын өнімдер	99,2	110,0	115,1	103,9
Дайын өнімдер	98,9	102,2	109,2	87,8
Импорт - барлығы	100,5	111,2	114,5	108,2
Шикізат	100,8	108,3	107,5	109,2
Жартылай дайын өнімдер	102,2	111,2	111,0	103,6
Дайын өнімдер	100,1	110,9	115,8	108,8

### Өнімдердің топтары бойынша

	пайызбен					
	Экспорттық жеткізілімдер			Импорттық түсімдер		
	2016 жылғы қазан			2016 жылғы қазан		
	2016 жылғы қыркүйекке	2015 жылғы қазанға	2015 жылғы желтоқсанға	2016 жылғы қыркүйекке	2015 жылғы қазанға	2015 жылғы желтоқсанға
Сүт өнімдері, құс жұмыртқасы	100,1	103,4	108,1	100,6	105,2	107,0
Дәнді дақылдар	97,9	90,9	113,6	100,1	88,2	102,3
Қант және қанттан жасалған кондитерлік өнімдер	101,4	113,4	121,3	102,8	112,1	116,2
Алкогольді ішімдіктер және алкогольсіз сусындар	98,0	171,4	174,8	100,0	114,8	129,3
Минералды өнімдер	99,6	100,6	107,8	102,9	96,6	106,5
Қара және түсті металдар	98,9	115,4	123,3	100,3	110,4	110,9
Химия өнеркәсібі өнімдері	98,2	101,5	103,5	101,1	111,2	114,8
Пластмасса және одан жасалған бұйымдар	100,2	106,8	107,8	98,5	111,9	116,4
Тоқыма және тоқыма бұйымдар	95,1	133,0	133,6	101,8	123,7	123,7

\* 2016 жылғы қаңтардан бастап экспорттық жеткізілімдер, импорттық түсімдер бағасының индексі теңгемен (өткен жылдары АҚШ долларымен) көрсетілген сыртқы сауда мәмілелері бағасының өзгерісін сипаттайды.



## 5.9 Коммерциялық жылжымайтын мүлікті жалға беру бағасының индексі

кезең соңына, өткен жылғы желтоқсанға пайызбен

2015 жыл.....102,1

өткен айға пайызбен

2015 жылғы қараша.....100,3

2016 жылғы қараша .....100,2

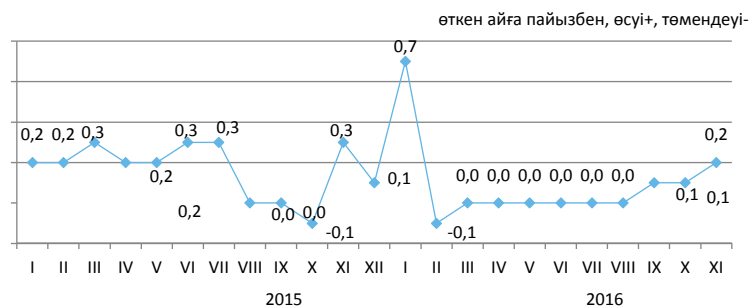

2016 жылғы қарашада өткен аймен салыстырғанда сауда жайларын жалға беру бағасы 0,6% өсті.

Коммерциялық жылжымайтын мүліктің өзге де типтерін жалға беру 0,5%, тұрмыстық қызмет көрсететін пункттер, сервистерді – 0,4%, өндірістік жайларды – 0,3%, әкімшілік-кеңсеге арналған жайларды – 0,1% арзандады.

Мейрамханалар және қоғамдық тамақтандыру пункттерін, қойма жайларын, паркингтерді жалға беру бағасының индекстері 100%-дан құрады.

	2016 жылғы қараша				пайызбен 2016 жылғы қаңтар-қараша 2015 жылғы қаңтар-қарашаға
	2016 жылғы қазанға	2015 жылғы қарашаға	2015 жылғы желтоқсанға	2010 жылғы желтоқсанға	
Коммерциялық жылжымайтын мүлікті жалға беру	100,2	101,2	101,0	117,0	101,6
Әкімшілік-кеңсеге арналған жайлар	99,9	101,1	101,0	113,8	102,1
Сауда жайлары	100,6	101,5	101,4	119,2	101,3
Мейрамханалар және қоғамдық тамақтандыру пункттері	100,0	101,3	101,1	114,6	102,6
Тұрмыстық қызмет көрсететін пункттер, сервистер	99,6	99,3	99,3	124,7	100,1
Қойма жайлары	100,0	100,9	100,9	116,0	101,0
Өндірістік жайлар	99,7	101,9	101,5	123,2	103,1
Паркингтер	100,0	95,0	95,0	100,6	99,5
Басқа да коммерциялық жылжымайтын мүлік түрлері	99,5	101,7	101,6	114,7	103,4

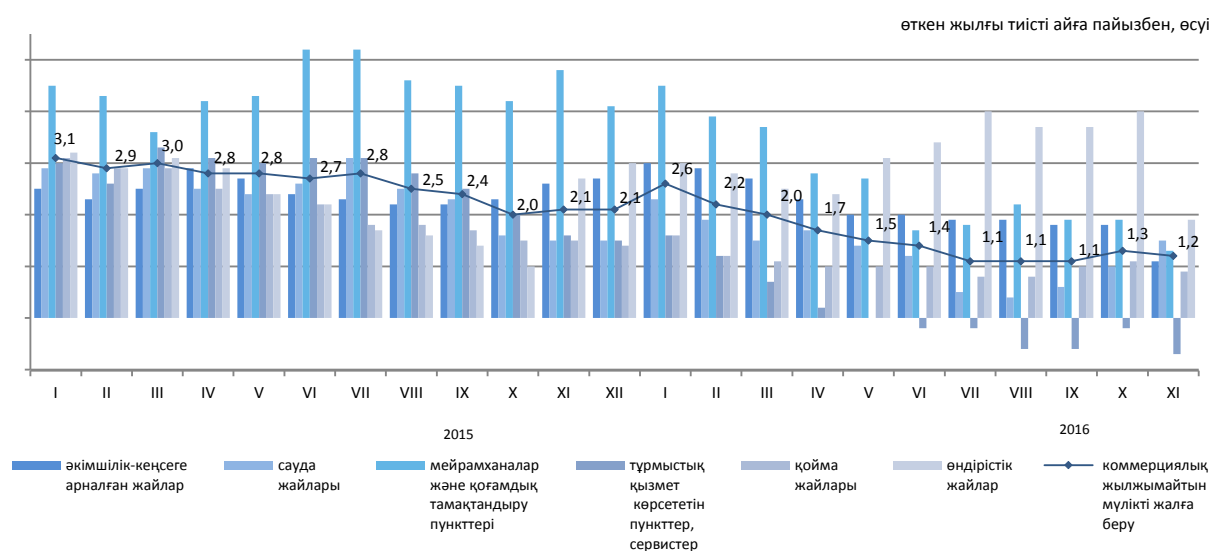

## 6. Ұлттық экономика

### 6.1 Қысқа мерзімді экономикалық индикатор

өткен жылғы тиісті айға пайызбен		
	2015	2016
Қаңтар	101,1	98,5
Ақпан	102,7	100,3
Наурыз	102,2	99,1
Сәуір	101,4	98,3
Мамыр	102,8	98,2
Маусым	102,4	100,3
Шілде	100,4	100,6
Тамыз	96,6	100,2
Қыркүйек	99,7	102,3
Қазан	98,0	101,9
Қараша	100,1	102,7
Желтоқсан	100,2	

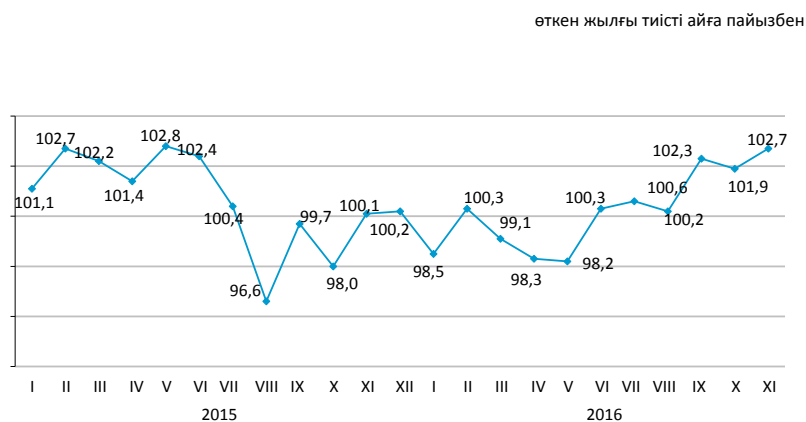

өткен жылғы тиісті кезеңге пайызбен		
	2015	2016
Қаңтар	101,1	98,5
Қаңтар-ақпан	101,9	99,5
Қаңтар-наурыз	102,0	99,4
Қаңтар-сәуір	101,7	99,1
Қаңтар-мамыр	102,0	99,0
Қаңтар-маусым	102,0	99,3
Қаңтар-шілде	101,7	99,5
Қаңтар-тамыз	101,0	99,5
Қаңтар-қыркүйек	100,8	100,0
Қаңтар-қазан	100,5	100,2
Қаңтар-қараша	100,4	100,5
Қаңтар-желтоқсан	100,4	

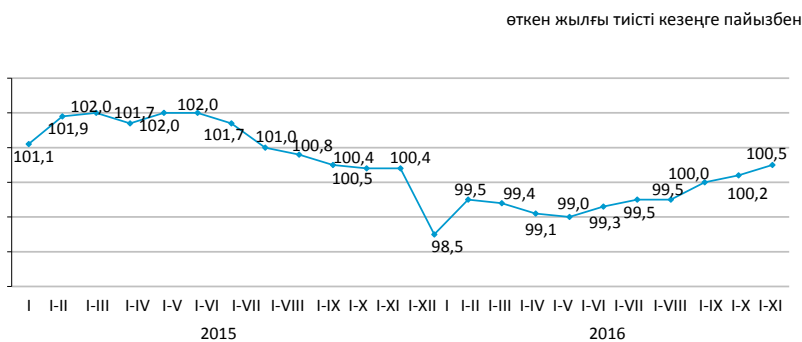

Қысқа мерзімді экономикалық индикатор – экономиканың даму тенденцияларын сипаттайтын көрсеткіш. Оны есептеу жедел есептеуді қамтамасыз ету мақсатында жүзеге асырылады және ауыл шаруашылығы, өнеркәсіп, құрылыс, сауда, көлік және байланыс сияқты негізгі салалар бойынша шығарылым индекстерінің өзгеруіне негізделеді. Аталған салалардың ЖІӨ көлеміндегі үлесі 60%-дан аса құрайды.

## 6.2 Жалпы ішкі өнім

нақты көлем индексі, өткен  
жылға пайызбен

өткен жылғы тиісті кезеңге пайызбен

2006 жыл.....	110,7
2007 жыл.....	108,9
2008 жыл.....	103,3
2009 жыл.....	101,2
2010 жыл.....	107,3
2011 жыл.....	107,4
2012 жыл.....	104,8
2013 жыл.....	106,0
2014 жыл.....	104,2
2015 жыл.....	101,2
2016 жылғы қаңтар-қыркүйек* .....	100,4

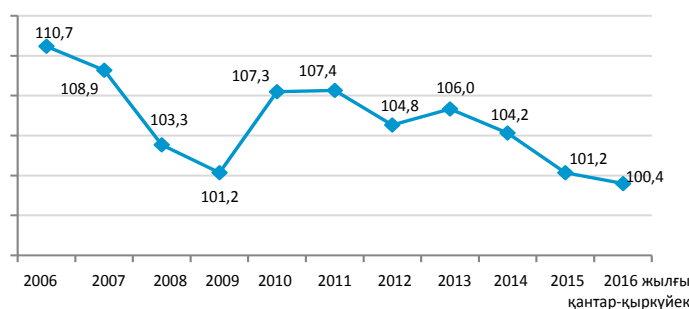

### Тауарлар мен қызметтер өндірісі

2016 жылғы қаңтар-қыркүйекте алдын ала деректер бойынша ЖІӨ-нің құрылымында тауарлар өндірісі 36,9%, қызметтер өндірісі 56,7% құрады. ЖІӨ-нің өндірісінде негізгі үлесті – 26,3% өнеркәсіп және 15,9% - көтерме және бөлшек сауда; автомобильдерді және мотоциклдерді жөндеу алып отыр.

өткен жылғы тиісті кезеңге пайызбен

	2016 жылғы қаңтар-қыркүйек*		
	жалпы қосылған құн, млн. теңге	нақты көлем индексі	дефлятор
Тауарлар өндірісі	11 493 072,0	100,2	111,7
Қызметтер өндірісі	17 754 971,6	100,4	112,5

### Экономикалық қызмет түрлері бойынша ЖІӨ

өткен жылғы тиісті кезеңге пайызбен

	Жалпы қосылған құн, млн. теңге	Нақты көлем индексі	Дефлятор	ЖІӨ құрылымы, қорытындыға пайызбен
	2016 жылғы қаңтар-қыркүйек*			
Жалпы ішкі өнім	31 231 348,1	100,4	113,4	100,0
Ауыл, орман және балық шаруашылығы	1 456 043,0	104,9	105,2	4,7
Өнеркәсіп	8 204 353,3	97,9	114,9	26,3
Құрылыс	1 832 675,7	106,9	104,1	5,9
Көтерме және бөлшек сауда; автомобильдерді және мотоциклдерді жөндеу	4 965 105,7	97,3	112,3	15,9
Көлік және қоймалау	2 434 594,8	103,9	110,8	7,8
Тұру және тамақтану бойынша қызметтер	303 180,9	101,5	116,0	1,0
Ақпарат және байланыс	535 294,0	96,9	87,7	1,7
Қаржы және сақтандыру қызметі	1 199 595,8	100,3	126,0	3,8
Жылжымайтын мүлікпен жасалатын операциялар	2 421 332,4	101,8	108,7	7,7
Кәсіби, ғылыми және техникалық қызмет	1 433 523,2	100,8	117,7	4,6
Әкімшілік және қосалқы қызмет көрсету саласындағы қызмет	610 462,5	102,0	115,4	1,9
Мемлекеттік басқару және қорғаныс; міндетті әлеуметтік қамтамасыз ету	624 884,4	101,4	108,0	2,0
Білім беру	1 060 187,6	102,4	113,5	3,4
Денсаулық сақтау және әлеуметтік қызметтер	715 233,5	102,1	115,2	2,3
Өнер, ойын-сауық және демалыс	221 348,6	100,9	111,0	0,7
Өзге де қызметтер түрлерін ұсыну	1 206 389,5	101,3	119,8	3,8
Үй қызметшісін жалдайтын және өзі тұтыну үшін тауарлар мен қызметтер өндіретін үй шаруашылықтары қызметі	23 838,7	100,0	105,2	0,1
Жалпы қосылған құн	29 248 043,6	100,3	112,2	93,6
Өнімдерге салынатын салықтар	1 983 304,5	101,6	134,2	6,4

\* Алдын ала деректер.

## Табыстар әдісімен есептелген жалпы ішкі өнім

млрд. теңге

2014 жылғы қаңтар-наурыз.....	7 933,8
2014 жылғы қаңтар-маусым.....	16 483,0
2014 жылғы қаңтар-қыркүйек.....	27 041,0
2014 жыл.....	39 675,8
2015 жылғы қаңтар-наурыз.....	8 267,5
2015 жылғы қаңтар-маусым.....	16 804,4
2015 жылғы қаңтар-қыркүйек.....	27 436,5
2015 жыл.....	40 884,1
2016 жылғы қаңтар-наурыз.....	9 309,1
2016 жылғы қаңтар-маусым.....	19 357,1

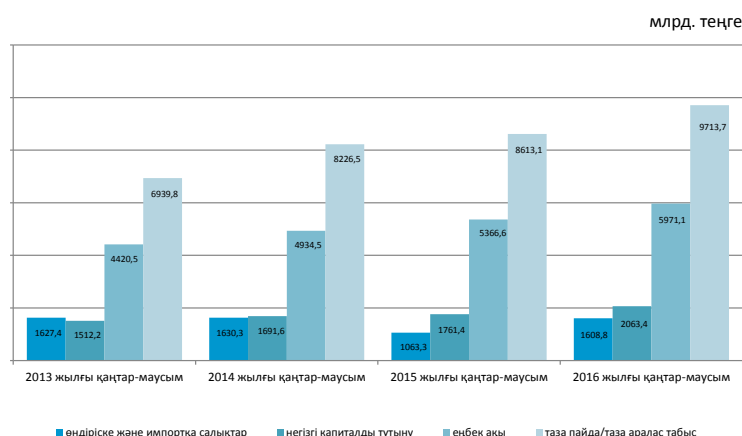

Есепті деректер бойынша 2016 жылғы қаңтар-маусымдағы табыстардың құралуы құрылымында тауарлар өндірісі мен қызметтер өндірісіндегі еңбекақы төлеу үлесі тиісінше, 27,6% және 36,2% құрады, өндіріске салынатын басқа да салықтар үлесі тауарлар өндірісінде 4%, қызметтер өндірісінде 0,9% құрады, сәйкесінше жалпы пайда/жалпы аралас табыс үлесі 68,4% және 62,9% құрады.

қорытындыға пайызбен

	2015 жылғы қаңтар-маусым	2016 жылғы қаңтар-маусым
Жалпы ішкі өнім	100,0	100,0
Еңбекақы	31,9	30,8
Өндіріске және импортқа салынатын таза салықтар	6,3	8,3
өндіріске салынатын басқа да салықтар	1,3	1,9
Жалпы пайда/жалпы аралас табыс	61,8	60,9

## 2016 жылғы қаңтар-маусымдағы экономикалық қызмет түрлері бойынша бастапқы табыстардың салалық құрылымы

пайызбен

	Жалпы қосылған құн	Оның ішінде		
		еңбекақы	өндіріске басқа да салықтар	жалпы пайда/ жалпы аралас табыс
Ауыл, орман және балық шаруашылығы	100,0	32,7	0,3	67,0
Өнеркәсіп	100,0	24,6	5,0	70,4
Кен өндіру өнеркәсібі және карьерлерді қазу	100,0	19,1	7,7	73,2
Өңдеу өнеркәсібі	100,0	28,4	2,2	69,4
Электрмен жабдықтау, газ, бу беру және ауа баптау	100,0	36,7	2,5	60,8
Сумен жабдықтау; кәріз жүйесі, қалдықтардың жиналуын және таратылуын бақылау	100,0	58,7	3,4	37,9
Құрылыс	100,0	41,8	0,4	57,8
Көтерме және бөлшек сауда; автомобильдерді және мотоциклдерді жөндеу	100,0	33,1	0,4	66,5
Көлік және қоймалау	100,0	34,4	1,9	63,7
Тұру және тамақтану бойынша қызметтер	100,0	37,5	0,8	61,7
Ақпарат және байланыс	100,0	43,7	2,4	53,9
Қаржы және сақтандыру қызметі	100,0	29,5	1,3	69,2
Жылжымайтын мүлікпен жасалатын операциялар	100,0	6,4	0,8	92,8
Кәсіби, ғылыми және техникалық қызмет	100,0	43,3	1,0	55,7
Әкімшілік және қосалқы қызмет көрсету саласындағы қызмет	100,0	46,9	1,0	52,1
Мемлекеттік басқару және қорғаныс; міндетті әлеуметтік қамтамасыз ету	100,0	64,9	0,1	35,0
Білім беру	100,0	81,1	0,2	18,7
Денсаулық сақтау және әлеуметтік қызметтер	100,0	62,3	0,2	37,5
Өнер, ойын-сауық және демалыс	100,0	64,5	0,5	35,0
Өзге де қызметтер түрлерін ұсыну	100,0	27,0	0,2	72,8
Үй қызметшісін жалдайтын және өзі тұтыну үшін тауарлар мен қызметтер өндіретін үй шаруашылықтары қызметі	100,0	40,3	0,3	59,4
Салалар бойынша жиыны	100,0	33,0	2,1	64,9

## Түпкілікті тұтыну әдісімен есептелген жалпы ішкі өнім

Түпкілікті тұтынуға шығыстар,  
өткен жылғы тиісті кезеңге пайызбен

2015 жылғы қаңтар-наурыз.....	107,1
2015 жылғы қаңтар-маусым.....	104,7
2015 жылғы қаңтар-қыркүйек.....	102,4
2015 жылғы қаңтар-желтоқсан.....	101,8
2016 жылғы қаңтар-наурыз.....	101,7
2016 жылғы қаңтар-маусым.....	101,6

өткен жылғы тиісті кезеңге пайызбен

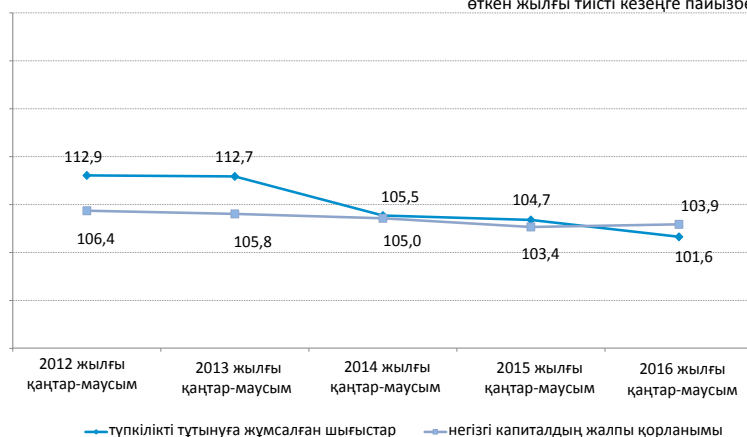

2016 жылғы қаңтар-маусымдағы түпкілікті тұтыну әдісімен есептелген жалпы ішкі өнім 18535953,2 млн. теңгені құрады. Өткен жылғы тиісті кезеңмен салыстырғанда нақты есептеуде түпкілікті тұтыну шығыстарының компоненттері бойынша өсім байқалады: үй шаруашылықтары – 1,2%, мемлекеттік басқару – 2,6%, ал үй шаруашылықтарына қызмет көрсететін коммерциялық емес ұйымдар – 4,3% өсті.

өткен жылғы тиісті кезеңге пайызбен

	ЖІӨ компоненттері, млн. теңге	Нақты көлем индексі	Дефлятор
Түпкілікті тұтынуға шығыстар	13 000 123,0	101,6	117,4
Жалпы қорланым	4 565 380,5	101,5	109,4
Тауарлар мен қызмет көрсету экспорты	7 039 027,1	91,4	147,8
Тауарлар мен қызмет көрсету импорты	6 068 577,4	96,0	151,8

## 2016 жылғы қаңтар-маусымдағы түпкілікті тұтыну әдісімен есептелген ЖІӨ

өткен жылғы тиісті кезеңге пайызбен

	ЖІӨ компоненттері, млн. теңге	Нақты көлем индексі	Дефлятор	ЖІӨ құрылымы, қорытындыға пайызбен
Түпкілікті тұтынуға шығыстар	13 000 123,0	101,6	117,4	70,1
үй шаруашылықтары	10 136 267,1	101,2	118,7	54,7
мемлекеттік басқару	2 645 121,2	102,6	113,1	14,2
жеке тауарлар мен қызмет көрсетулер	1 420 564,2	105,1	115,9	7,6
ұжымдық қызмет көрсетулер	1 224 557,0	100,0	110,1	6,6
үй шаруашылықтарына қызмет көрсететін коммерциялық емес ұйымдар	218 734,7	104,3	110,0	1,2
Жалпы қорланым	4 565 380,5	101,5	109,4	24,6
негізгі капиталдың жалпы қорланымы	3 538 581,5	103,9	109,4	19,1
материалдық айналым құрал-жабдықтары қорларының өзгеруі	1 026 799,0		109,6	5,5
Таза экспорт	970 449,7			5,3
тауарлар мен қызмет көрсету экспорты	7 039 027,1	91,4	147,8	38,0
тауарлар мен қызмет көрсету импорты	6 068 577,4	96,0	151,8	32,7
Түпкілікті тұтыну әдісімен есептелген жалпы ішкі өнім	18 535 953,2	99,7	115,8	100,0
Статистикалық алшақтық	821 103,7			
Өндіріс әдісімен есептелген жалпы ішкі өнім	19 357 056,9	100,1	115,1	

## 6.3 Төлем балансы

### Төлем балансының ағымдағы операциялар шоты бойынша сальдо

талдамалы ұсыным, млрд. АҚШ доллары

млн. АҚШ доллары

2015 жылғы II тоқсан.....-2 194,6  
2016 жылғы II тоқсан.....-2 517,9

2016 жылғы II тоқсанда төлем балансының ағымдағы операциялар шоты бойынша теріс сальдо -2517,9 млн. АҚШ доллары мөлшерінде қалыптасты (2015 жылғы II тоқсанда нәтиже теріс мәнді болып, -2194,6 млн. АҚШ долларын құрады).

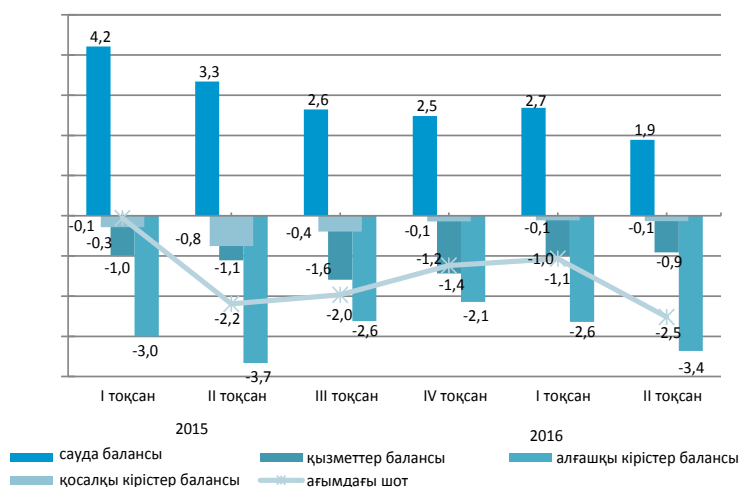

стандарттық ұсыным, млн. АҚШ доллары

	2015				2016	
	I тоқсан	II тоқсан	III тоқсан	IV тоқсан	I тоқсан	II тоқсан
Ағымдағы шот	-61,1	-2 194,6	-1 968,0	-1 240,0	-1 067,7	-2 517,9
Капиталмен жасалатын операциялар шоты	-3,6	44,3	3,6	87,3	5,7	23,3
Қаржы операцияларының шоты	-1 855,1	-2 335,4	-4 031,8	-2 513,3	-2 518,7	-2 654,9
Нетто қателіктер мен есепке алынбағандар	-1 790,4	-185,1	-2 067,4	-1 360,6	-1 456,8	-160,3

### Қаржылық операциялар есебі

2015 жылғы II тоқсанда тікелей инвестициялармен жасалған операциялар бойынша сальдо -3091,1 млн. доллар (2015 жылғы II тоқсанда 213,6 млн. доллар) құрады. Есепті кезеңде қаржылық активтерді таза алу 1980,8 млн. долларды құрады, міндеттемелердің таза қабылдануы 5071,9 млн. долларды құрады.

2016 жылғы II тоқсанда портфельдік инвестициялармен жасалған операциялар нәтижесі 783,4 млн. долларды (2015 жылғы II тоқсанда -1271,6 млн. доллар болды) құрады.

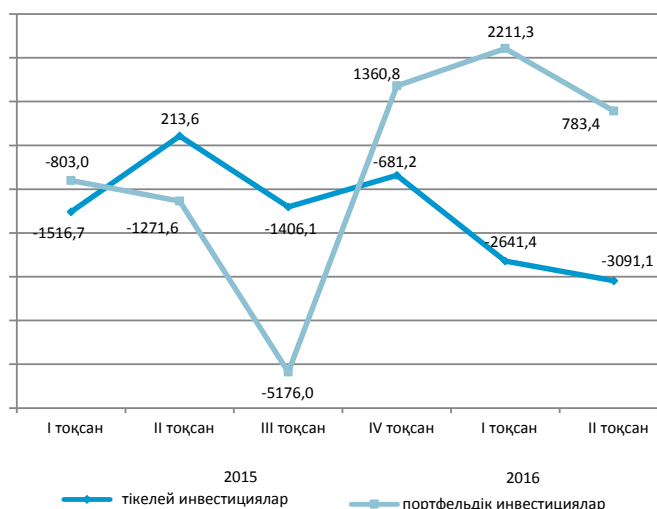

## 6.4 Негізгі капиталға салынған инвестициялар

өткен жылғы тиісті кезеңге пайызбен

2015 жылғы қаңтар-қараша .....	103,9
2015 жыл .....	103,7
2016 жылғы қаңтар-қараша .....	104,7

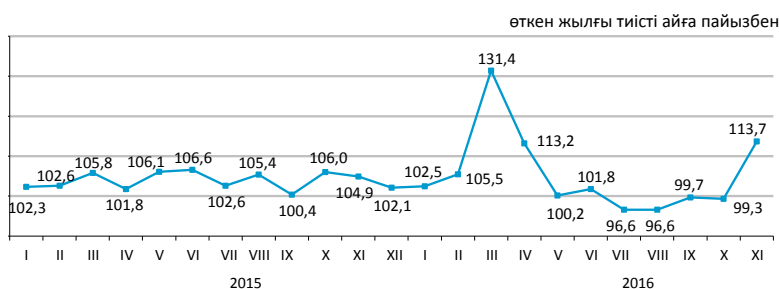

### Қаржыландыру көздері бойынша

2016 жылғы қаңтар-қарашада шаруашылық жүргізуші субъектілердің меншікті қаражаттары инвестициялардың басым көздері болып қалуда, олардың көлемі 3956,2 млрд. теңгені құрады.

	2016 жылғы қаңтар-қараша	
	млн. теңге	үлес салмағы, пайызбен
Негізгі капиталға салынған инвестициялар	6 599 117	100,0
оның ішінде келесі қаражаттар есебінен:		
мемлекеттік бюджет	976 889	14,8
меншікті	3 956 181	60,0
банктердің кредиттері	399 285	6,0
одан шетелдік банктердің кредиттері	65 552	1,0
басқа да қарыз	1 266 762	19,2
одан резидент еместердің қарыз		
қаражаттары	884 748	13,4

### Технологиялық құрылым бойынша

2016 жылғы қаңтар-қарашада 2015 жылғы тиісті кезеңмен салыстырғанда ғимараттар мен имараттарды салу және күрделі жөндеу жұмыстарына бағытталған инвестициялық салымдардың 6,4% ұлғаюы байқалады.

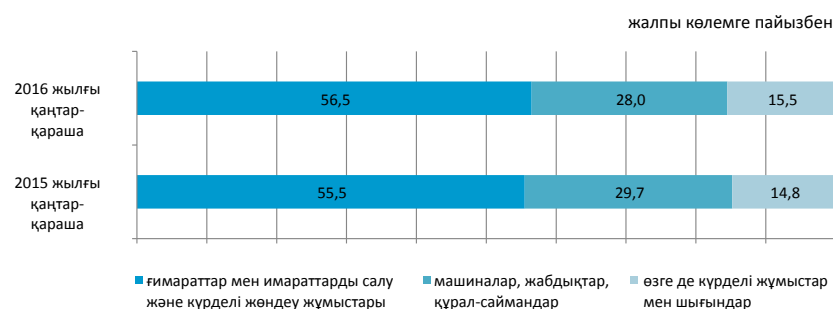

### Пайдалану бағыттары бойынша

2016 жылғы қаңтар-қарашада негізгі капиталға салынған инвестициялардың едәуір үлесі кен өндіру өнеркәсібі және карьерлерді қазу (36,5%), көлік және қоймалауға (15,2%), жылжымайтын мүлікпен жасалатын операциялар (12,1%) келеді.



### Кәсіпорындардың мөлшерлілігі бойынша

Ірі кәсіпорындардың инвестициялық салымдарының көлемі 2016 жылғы қаңтар-қарашада 3403,4 млрд. теңгені құрады.

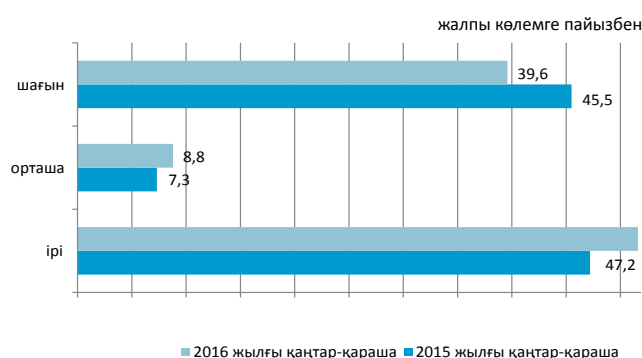

## 6.5 Отын-энергетикалық ресурстар (ОЭР)

### Ресурстар

2016 жылғы қаңтар-қазанда республиканың экономикалық айналымына тартылған отынның негізгі табиғи түрлерінің (мұнай, газ конденсатын қоса, табиғи газ бен тас көмір және лигнит) жалпы ресурстары 148,4 млн. тонна шартты отынды құрады.

	Табиғи ресурстардың жалпы көлеміндегі үлес салмағы	2016 жылғы қаңтар-қазан 2015 жылғы қаңтар-қазанға		
		ресурстар	өндіріс	импорт
Тас көмір	33,7	94,4	94,4	113,2
Шикі мұнай	44,6	97,4	97,5	1,4
Табиғи газ	13,2	97,5	104,6	115,9
Газ конденсаты	8,5	95,5	95,6	37,3

пайызбен

ресурстардың жалпы көлеміне пайызбен



Мұнай өнімдерінің ресурстары негізінен отандық өндіріс (71,7–100% ресурстардың жалпы көлемінен) есебінен қалыптасты. Мұнай өнімдеріне сұраныс олардың импортымен ішінара толықтырылған. 2016 жылғы қаңтар-қазанда 2015 жылғы тиісті кезеңмен салыстырғанда ресурстар құрылымында газойльдердің (3,5%) импорт үлесінің өсуі, моторлық бензиннің (4,4%), мазуттың (0,1%) импорт үлесінің төмендеуі байқалды.

пайызбен				
	2016 жылғы қаңтар-қазан 2015 жылғы қаңтар-қазанға	Ресурстардың жалпы көлеміне		
	ресурстар	өндіріс	импорт	экспорт
Моторлық бензині	96,7	71,7	28,3	-
Газойли	109,6	93,3	6,7	1,0
Мазут	71,6	90,4	-	100,0
Сұйытылған пропан және бутан	97,2	100,0	-	95,6

пайызбен

### Шикі мұнай экспортының көлемі

өткен жылғы тиісті кезеңге пайызбен

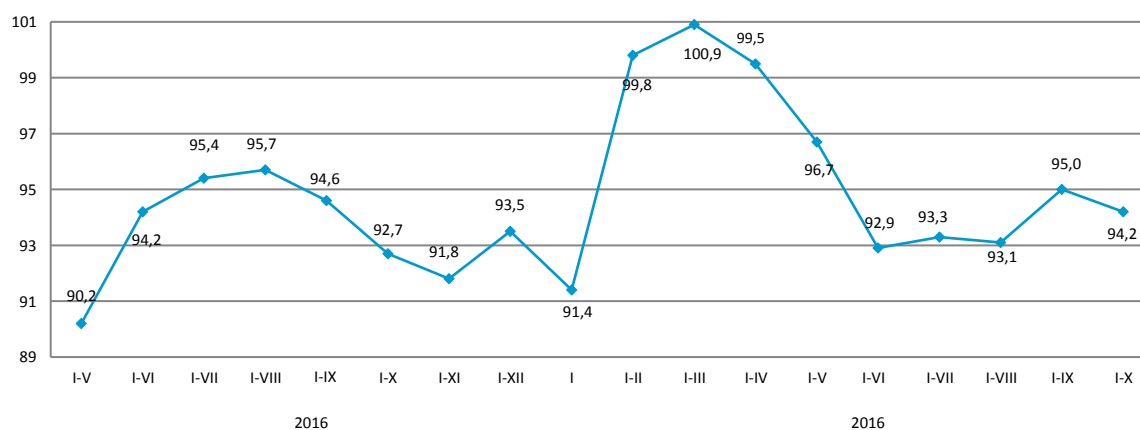



## 6.6 Кәсіпорындар статистикасы

### Заңды тұлғалар саны

	бірлік	
	2016 жылғы 1 қарашадағы жағдай бойынша	2016 жылғы 1 желтоқсандағы жағдай бойынша
Тіркелгендер	379 934	382 077
Жұмыс істейтіндер	239 063	235 471

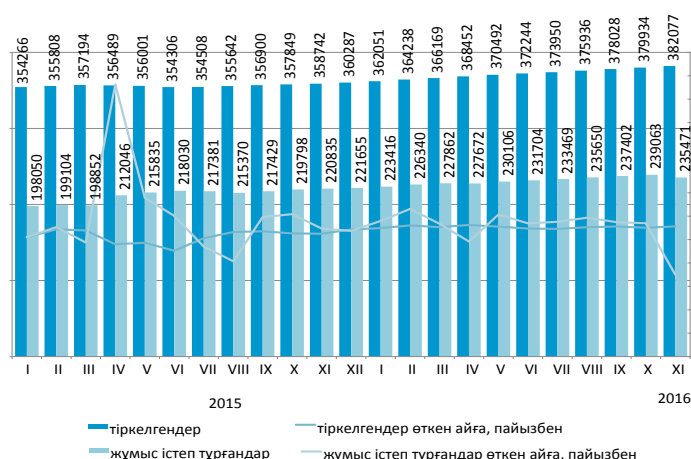

### Қызмет түрлері және белсенділігі бойынша заңды тұлғалар

2016 жылғы қарашаны қазан айымен салыстырғанда заңды тұлғалар санының аздаған артуы байқалады.

Жыл басынан бастап ең көп тіркелген заңды тұлғалардың саны көтерме және бөлшек саудада, (автомобильдерді және мотоциклдерді жөндеу қызметін қоса алғанда) сақталуда, оның үлесі 2016 жылғы 1 желтоқсандағы 29,4% құрады. Екінші орында – құрылыс (14%), үшінші орында – өзге де қызметтер түрлерін ұсыну (8,3%). Осы үш қызмет түрлерінің жиынтық үлесі барлық тіркелген заңды тұлғалардың 51,7%-ын құрайды.

2016 жылғы 1 желтоқсандағы жағдай бойынша; бірлік						
	Барлық тіркел- гені	жұмыс істей- тіндер	Одан оның ішінде			тара- тылу про- цесінде
			әлі жұмыс істемейтіндер (жаңалары)	бел- сенді	уақытша жұмыс істемейтіндер	
Барлығы	382 077	235 471	33 607	133 614	68 250	4 371
Көтерме және бөлшек сауда; автомобильдерді және мотоциклдерді жөндеу	112 270	57 692	9 136	29 103	19 453	1 510
Құрылыс	53 454	31 977	4 749	13 203	14 025	751
Өзге де қызметтер түрлерін ұсыну	31 702	19 821	5 949	8 386	5 486	170
Кәсіби, ғылыми және техникалық қызмет	27 751	16 821	1 963	9 423	5 435	244
Өндеу өнеркәсібі	21 858	13 794	1 636	7 069	5 089	317
Білім беру	20 617	17 967	1 131	15 760	1 076	173
Жылжымайтын мүлікпен жасалатын операциялар	17 110	11 531	801	8 202	2 528	193
Әкімшілік және қосалқы қызмет көрсету саласындағы қызмет	15 595	10 182	1 252	5 923	3 007	109
Көлік және қоймалау	14 686	9 286	1 159	5 069	3 058	173
Ауыл, орман және балық шаруашылығы	14 328	9 010	1 269	5 619	2 122	224
Мемлекеттік басқару және қорғаныс; міндетті әлеуметтік қамтамасыз ету	9 935	9 391	43	9 248	100	53
Қаржы және сақтандыру қызметі	9 583	5 589	755	3 494	1 340	94
Ақпарат және байланыс	9 372	6 101	1 234	3 084	1 783	63
Денсаулық сақтау және әлеуметтік қызметтер	6 246	4 622	479	3 558	585	83
Өнер, ойын-сауық және демалыс	5 621	3 800	590	2 451	759	33
Тұру және тамақтану бойынша қызметтер	5 063	3 282	685	1 779	818	39
Кен өндіру өнеркәсібі және карьерлерді қазу	3 280	2 248	410	946	892	69

### Меншік нысандары бойынша тіркелген заңды тұлғалар саны

	бірлік	
	2016 жылғы 1 қарашадағы жағдай бойынша	2016 жылғы 1 желтоқсандағы жағдай бойынша
Барлығы	379 934	382 077
жеке	333 352	335 189
мемлекеттік	27 105	27 084
шетелдік	19 477	19 804

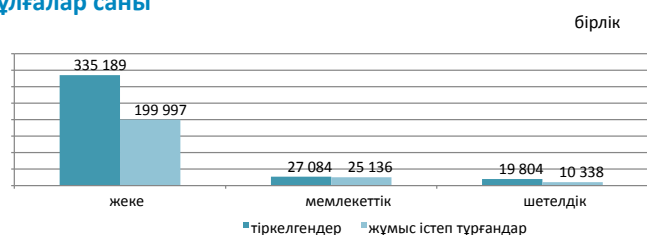

### Белсенділігі бойынша тіркелген заңды тұлғалар

#### Мөлшерлілігі бойынша тіркелген заңды тұлғалар

	бірлік	
	2016 жылғы 1 қарашадағы жағдай бойынша	2016 жылғы 1 желтоқсандағы жағдай бойынша
Барлығы	379 934	382 077
шағын	370 909	373 092
орта	6 565	6 544
ірі	2 460	2 441

	2016 жылғы 1 қарашадағы жағдай бойынша	2016 жылғы 1 желтоқсандағы жағдай бойынша
Барлығы	379 934	382 077
жұмыс істейтіндер	239 063	235 471
белсенді	130 926	133 614
уақытша жұмыс істемейтіндер	71 156	68 250
әлі жұмыс істемейтіндер (жаңалары)	36 981	33 607
таратылу процесінде	4 655	4 371

## 7. Сауда

### 7.1 Ішкі сауда

#### Бөлшек сауда

2015 жыл	өткен жылға пайызбен	97,5
2015 жылғы қараша	өткен айға пайызбен	104,7
2016 жылғы қараша	өткен жылғы тиісті айға пайызбен	99,2
2015 жылғы қараша	өткен жылғы тиісті кезеңге пайызбен	90,7
2016 жылғы қараша	өткен жылғы тиісті кезеңге пайызбен	100,0
2015 жылғы қаңтар-қараша	өткен жылғы тиісті кезеңге пайызбен	100,3
2016 жылғы қаңтар-қараша	өткен жылғы тиісті кезеңге пайызбен	100,5

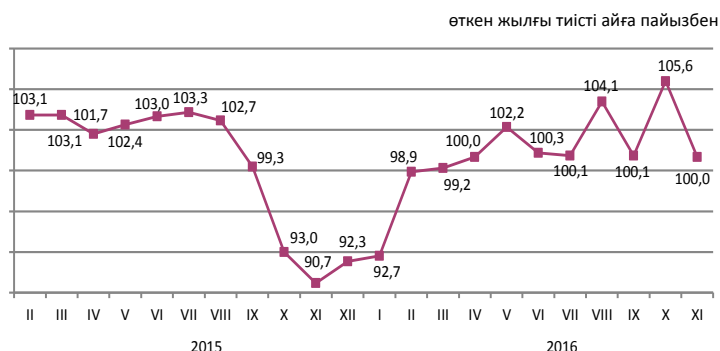

2016 жылғы қаңтар-қарашада бөлшек сауда көлемі 6741 млрд. теңгені немесе 2015 жылғы тиісті кезең деңгейімен салыстырғанда 100,5% құрады. 2015 жылғы қаңтар-қарашада саудамен айналысатын кәсіпорындармен тауарларды бөлшек саудада өткізу — 103,4%, дара кәсіпорындармен, оның ішінде базарларда саудамен айналысатындармен — 97,3% құрады.

2016 жылғы 1 желтоқсанда бөлшек саудада саудамен айналысатын кәсіпорындардың (есепті тапсырған кәсіпорындар бойынша) тауарлық қорларының көлемі 397,4 млрд. теңгені, саудадағы күндері — 60 күнді құрады.

Бөлшек сауданың жалпы көлеміндегі азық-түлік тауарлардың үлесі 35,6%, азық-түлік емес тауарлар — 64,4% құрады. Азық-түлік тауарларын өткізу көлемі 2015 жылғы қаңтар-қарашамен салыстырғанда 6,2% өсті, азық-түлік емес тауарлар — 2% төмендеді.

	Үлес салмағы	2016 жылғы қараша 2015 жылғы қарашаға	2016 жылғы қараша 2016 жылғы қазанға	2016 жылғы қаңтар-қараша 2015 жылғы қаңтар-қарашаға
Бөлшек сауда	100,0	100,0	99,2	100,5
сауда кәсіпорындармен	53,7	102,0	93,8	103,4
дара кәсіпорындармен оның ішінде базарларда саудамен айналысатындар	46,3	97,9	105,9	97,3

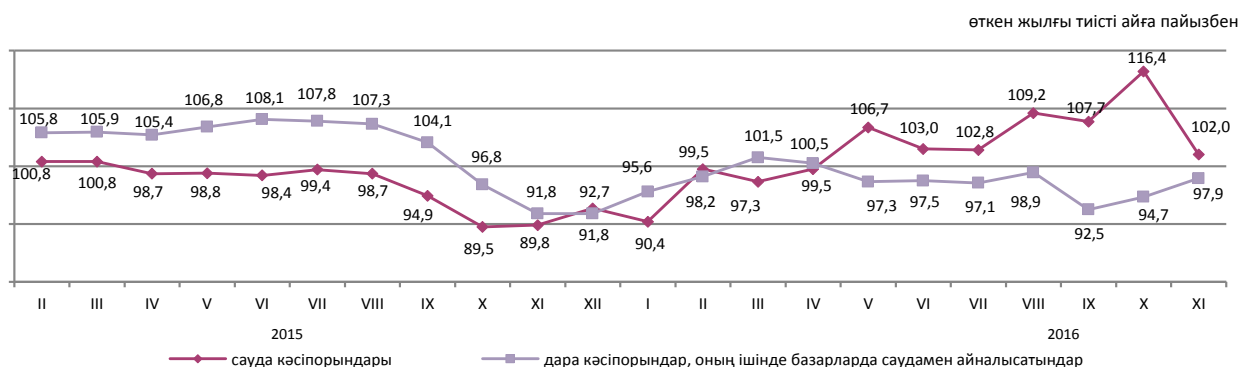

#### Көтерме сауда

2016 жылғы қаңтар-қарашада көтерме сауда көлемі 15858,7 млрд. теңгені немесе 2015 жылғы тиісті кезең деңгейімен салыстырғанда 96,6% құрады. Көтерме сауда тауар айналымының құрылымында азық-түлік емес тауарлар және өндірістік-техникалық мәндегі өнімдер басым бөлігін (80,3%) құрады.

## 7.2 Ресурстар теңгерімі және жекелеген тауарларды пайдалану

(ҚМ МКК және СК деректері бойынша)

### Азық-түлік тауарлары

Отандық өндірістегі тауарлардың маңызды үлес салмағы көбінесе азық-түлік тауарларының ресурстарында байқалады.

Азық-түлік нарығында ұн (ресурстарының жалпы көлемінің 99,9%) және ет (85,1%) ресурстары толығымен дерлік республикада өндіріледі. Ұн, қант, сүт өнімдерінің ресурстары 2016 жылғы қаңтар-қазанда 2015 жылғы қаңтар-қазанмен салыстырғанда олардың республикада өндірісінің өсуі есебінен өсті. Өндірілген ұнның жартысынан көбі (61,1%) экспортқа шығарылады, оның жалпы ресурстар көлеміндегі үлесі өткен жылғы тиісті кезеңмен салыстырғанда 35,5% өсті. Жарма, макарон өнімдері, сүт өнімдері ресурстарында отандық өндіріс басым (тиісінше, 94,6%, 84,2%, 83,1%).

	2016 жылғы қаңтар-қазан 2015 жылғы қаңтар-қазанға			Ресурстардың жалпы көлеміне	
	ресурстар	өндіріс	импорт	экспорт	ішкі нарықта өткізу
Ұн	114,4	114,7	26,4	61,1	38,9
Жарма	104,6	115,2	40,2	27,6	72,4
Макарон өнімдері	95,7	97,8	85,8	9,7	90,3
Нан-тоқаш және кондитерлік өнімдер	103,4	105,0	87,4	1,0	99,0
Қант	109,4	159,1	47,6	0,5	99,5
Өсімдік майы	107,1	114,2	95,6	10,1	89,9
Құс еті	97,6	107,7	88,7	3,2	96,8
Сүт өнімдері	104,2	105,1	99,9	2,1	97,9

ресурстардың жалпы көлеміне пайызбен

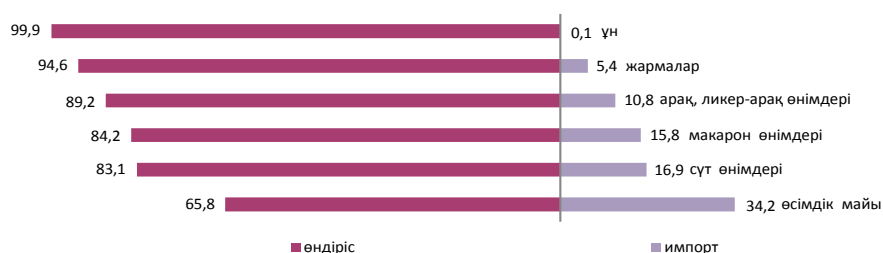

### Азық-түлік емес тауарлар

Азық-түлік емес тауарлардың нарығы көбінесе басқа елдерден әкелумен қамтамасыз етіледі. Ресурстарды толтыруда импорттың басымдылығы мынадай тауарларда: ауыз қуысы гигиена құралдары (99,5%), сыртқы киімдерде (97,5%), жуу құралдары (95,8%), парфюмерия және сәндену құралдары (95,6%), кілемдер және кілем бұйымдары (72,2%) бойынша байқалады. Тұрмыстық электр тауарларының арасында да, миксерлер және шырын сыққыштар, кір жуатын машиналар (100%-дан), теледидарлар (92,5%) бойынша импорт үлесі елеулі.

Құрылыс материалдарының ресурстары бойынша осыған ұқсас жағдай қалыптасуда. Табиғи шикізат болып табылатын құрылыс материалдардың ресурстарында ғана отандық өндіріс басым (98-99,8%): асбест, табиғи құмдар, әктас, ғаныш, бор, доломит, саз және каолин.

Портландцемент өндірісі 2016 жылғы қаңтар-қазанда 2015 жылғы тиісті кезеңге қарағанда 1,2% төмендеді. Портландцемент ресурстарының жалпы көлемінде отандық өндірістің үлесі 93,5% құрады.

	2016 жылғы қаңтар-қазан 2015 жылғы қаңтар-қазанға			Ресурстардың жалпы көлеміне	
	ресурстар	өндіріс	импорт	экспорт	ішкі нарықта өткізу
Жеңіл автомобильдер	34,7	76,4	28,5	45,5	54,5
Жүк автомобильдері	41,7	107,4	33,7	0,3	99,7
Сыртқы киім	40,4	102,5	39,8	4,6	95,4
Электр энергия есептеуіштері	76,4	67,6	89,1	-	100,0
Теледидарлар	78,9	45,7	83,8	14,4	85,6
Мақта мата	136,0	126,4	143,5	25,8	74,2
Аяқ киім	59,0	73,5	58,9	27,5	72,5
Ас үй жиназы	79,9	86,4	69,9	0,1	99,9
Үй ішіндегі құрал-жабдықтар	92,6	52,9	115,0	0,8	99,2

ресурстардың жалпы көлеміне пайызбен

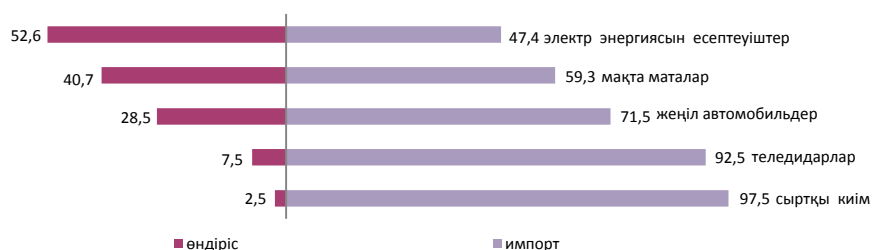

## 7.3 Сыртқы сауда айналымы

(ҚМ МКК және СК деректері)

өткен айға пайызбен	
2015 жылғы қазан.....	94,3
2016 жылғы қазан.....	95,8
өткен жылғы тиісті айға пайызбен	
2015 жылғы қазан.....	55,8
2016 жылғы қазан.....	91,2
өткен жылғы тиісті кезеңге пайызбен	
2015 жылғы қаңтар-қазан.....	63,4
2016 жылғы қаңтар-қазан.....	75,6

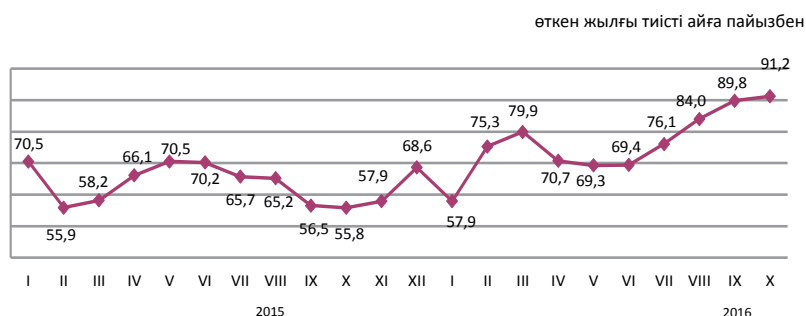

### Сыртқы сауда айналымының құрылымы бойынша

2016 жылғы қаңтар-қазанда сыртқы сауда айналымы 49,3 млрд. АҚШ долларын құрады (2015 жылғы қаңтар-қазанмен салыстырғанда 24,4% төмендеді), оның ішінде экспорт – 29,1 млрд. АҚШ доллары (25,9% аз) және импорт – 20,2 млрд. АҚШ доллары (22,2% аз).

Экспорт ЕАЭО елдерімен 3139,9 млн. АҚШ долларын құрады немесе 2015 жылғы қаңтар-қазанмен салыстырғанда 28,6% аз, импорт – 7578,7 млн. АҚШ доллары (20,7% аз).

	пайызбен	
	2016 жылғы қаңтар-қазан 2015 жылғы қаңтар-қазанға	2016 жылғы қазан 2015 жылғы қазанға
Сыртқы сауда айналымы	75,6	91,2
оның ішінде экспорт	74,1	84,9
импорт	77,8	99,6

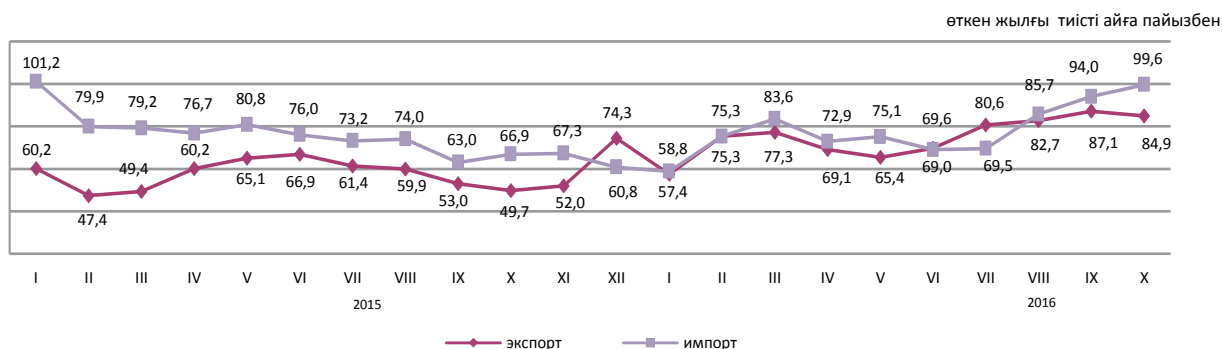

### Жекелеген елдер бойынша

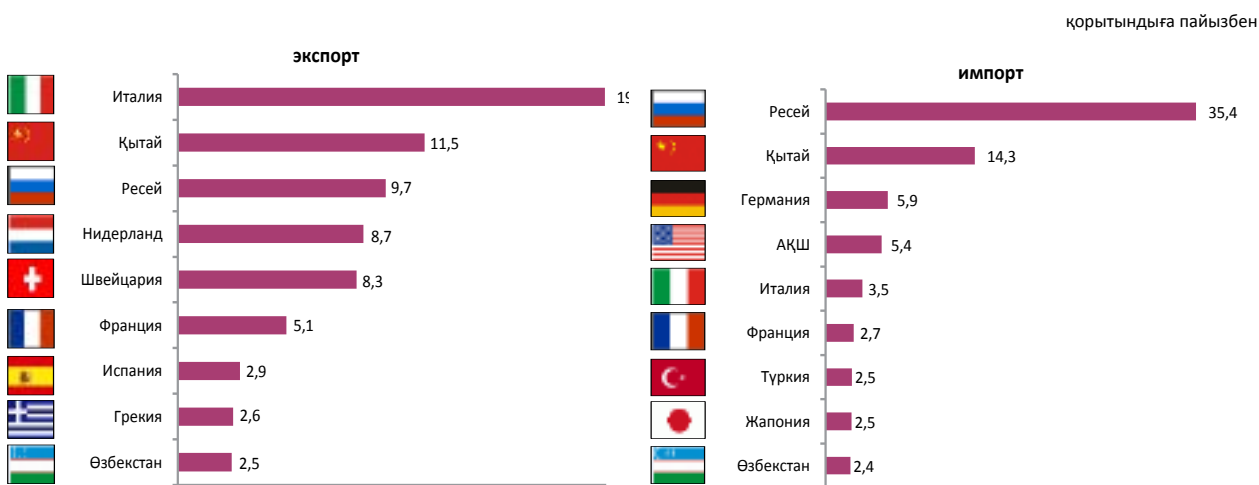

## 8. Экономиканың нақты секторы

### 8.1 Өнеркәсіп өндірісі

өткен жылғы тиісті кезеңге пайызбен

2015 жылғы қаңтар-қараша..... 98,5  
 2015 жыл.....98,4  
 2016 жылғы қаңтар-қараша.....98,6

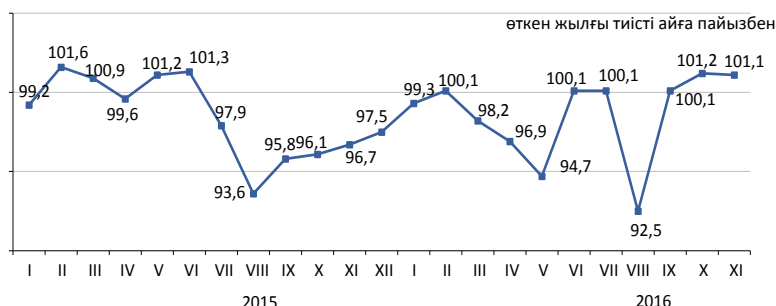

#### Өнеркәсіп салалары бойынша

2016 жылғы қаңтар-қарашада өнеркәсіп өнімі 16663,6 млрд. теңгеге, оның ішінде кен өндіру және өңдеу өнеркәсібі салаларында – тиісінше 8338,4 және 6939,8 млрд. теңгеге, электрмен жабдықтау, газ, бу беру, ауа баптауда – 1215,8 млрд. теңгеге, сумен жабдықтау; кәріз жүйесі, қалдықтардың жиналуын және таратылуын бақылауда – 169,6 млрд. теңгеге өндірілді.

	пайызбен	
	2016 жылғы қаңтар-қараша 2015 жылғы қаңтар-қарашаға	Жалпы көлемде үлес салмағы, 2016 жылғы қаңтар-қараша
Өнеркәсіп	98,6	100,0
Кен өндіру өнеркәсібі және карьерлерді қазу	96,9	50,0
Өңдеу өнеркәсібі	100,5	41,7
Электрмен жабдықтау, газ, бу беру және ауа баптау	100,3	7,3
Сумен жабдықтау; кәріз жүйесі, қалдықтардың жиналуын және таратылуын бақылау	95,3	1,0

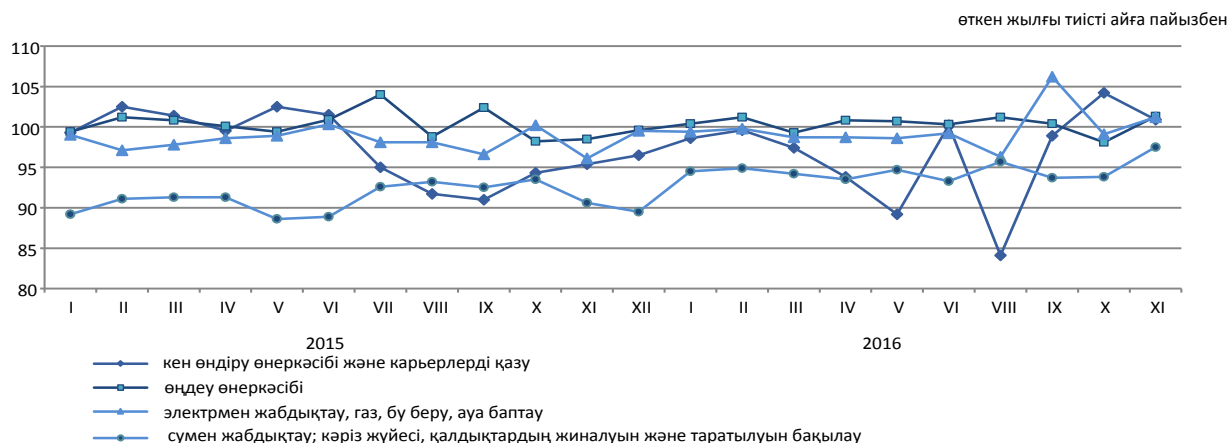

#### Өңдеу өнеркәсібі салалары бойынша

	2016 жылғы қаңтар-қараша, млрд. теңге	2016 жылғы қаңтар-қараша 2015 жылғы қаңтар-қарашаға пайызбен
Өңдеу өнеркәсібі	6 939,8	100,5
Тамақ өнімдерін өндіру	1 210,5	103,8
Сусындарды өндіру	220,8	94,6
Темекі бұйымдарын өндіру	94,0	99,3
Жеңіл өнеркәсібі	72,4	99,8
Қағаз және қағаздан жасалған өнімдерді өндіру	42,0	104,2
Кокс және мұнай өңдеу өнімдерін өндіру	570,9	100,3
Химиялық өнеркәсіп өнімдерін өндіру	251,3	98,3
Резеңке және пластмасса бұйымдарын өндіру	143,6	100,8
Өзге де металл емес минералды өнімдер өндіру	355,2	95,4
Металлургия өнеркәсібі	3 042,5	106,8
Машина жасау	619,9	82,9

## Заттай көріністе өнеркәсіп өнімдерін өндіру

нки

үлесі

	2016 жылғы қаңтар-қараша	2015 жылғы қаңтар-қараша
<b>көмір және лигнит өндіру</b>		
Көмір - барлығы, мың тонна	91 121,7	97 051,3
<b>шикі мұнай және табиғи газ өндіру</b>		
Мұнай, мың тонна	59 524,9	60 697,2
Газ конденсаты, мың тонна	11 283,4	11 783,0
Табиғи газ, млн. текше метр	41 812,3	41 157,7

<b>металл кендерін өндіру</b>		
Темір кені, мың тонна	32 516,3	34 660,7
Мыс кені, мың тонна	69 954,2	36 346,2
Құрамында алтыны бар кендер, мың тонна	17 152,6	17 722,4
Хром қойыртпалары, мың тонна	3 762,1	3 886,6

<b>тамақ өнімдерін өндіру</b>		
Ет, тонна	213 666	206 035
Сүт, тонна	450 241	413 653
Ұн, тонна	3 669 324	3 315 138
Нан, тонна	688 228	661 102
Жарма, тонна	59 026	44 457

<b>мұнай өнімдерін өндіру</b>		
Бензин, мың тонна	2 634,7	2 599,6
Керосин, мың тонна	233,3	288,1
Сұйытылған пропан және бутан	1 879,5	1 759,7
Газойлдер, мың тонна	4 297,3	4 101,1
Мазут, мың тонна	2 790,4	3 544,1

<b>металлургия өнеркәсібі</b>		
Ферроқорытпалар, тонна	1 656 302	1 550 206
Жазық илек, тонна	2 646 563	2 295 588
Тазартылған қорғасын, тонна	123 899	108 789
Мырыш, тонна	297 716	296 282
Тазартылған мыс, тонна	371 386	358 170

<b>электрмен жабдықтау, газ, бу беру және ауа баптау</b>		
Электр энергиясы, млн. кВт. с	85 089,0	83 013,2
Жылу энергиясы, мың Гкал	69 210,3	69 652,3

<b>сүмен жабдықтау, кәріз жүйесі, қалдықтардың жиналуын және таратылуын бақылау</b>		
Табиғи су, млн. текше мм	2 510,7	2 519,5

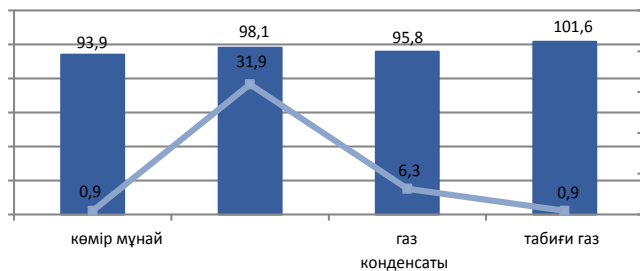

■ нақты көлем индексі, өткен жылғы тиісті кезеңге пайызбен

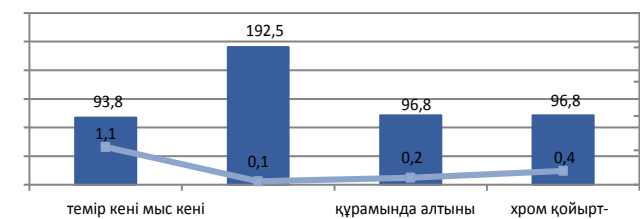

■ нақты көлем индексі, өткен жылғы тиісті кезеңге пайызбен

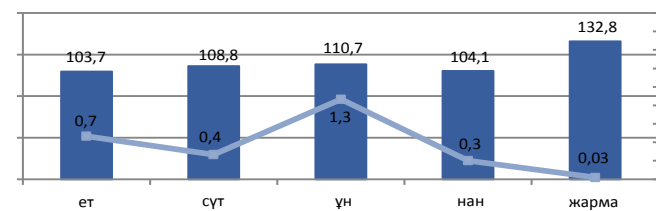

■ нақты көлем индексі, өткен жылғы тиісті кезеңге пайызбен

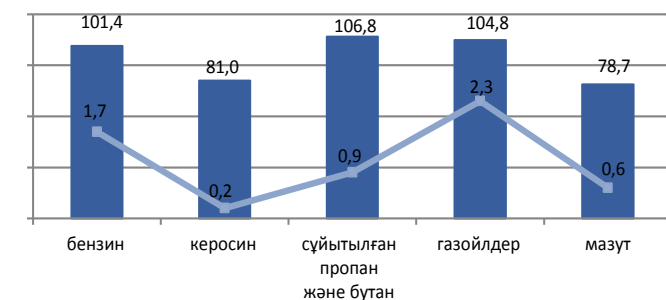

■ нақты көлем индексі, өткен жылғы тиісті кезеңге пайызбен

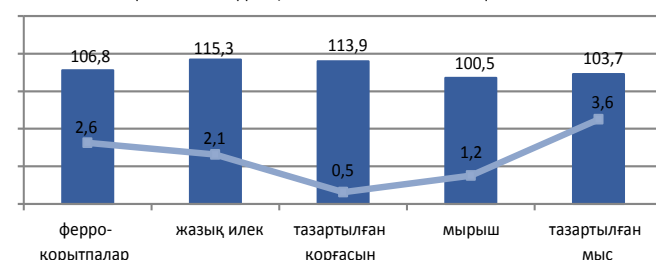

■ нақты көлем индексі, өткен жылғы тиісті кезеңге пайызбен

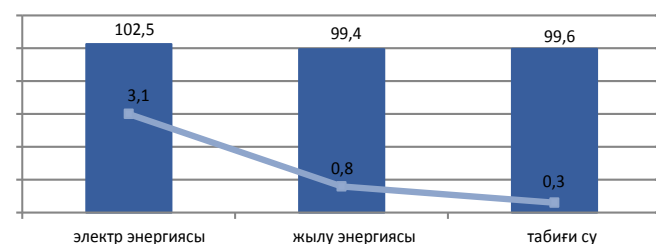

■ нақты көлем индексі, өткен жылғы тиісті кезеңге пайызбен

## 8.2 Ауыл шаруашылығы

### Ауыл шаруашылығы өнімдерінің (қызметтерінің) жалпы шығарылымы

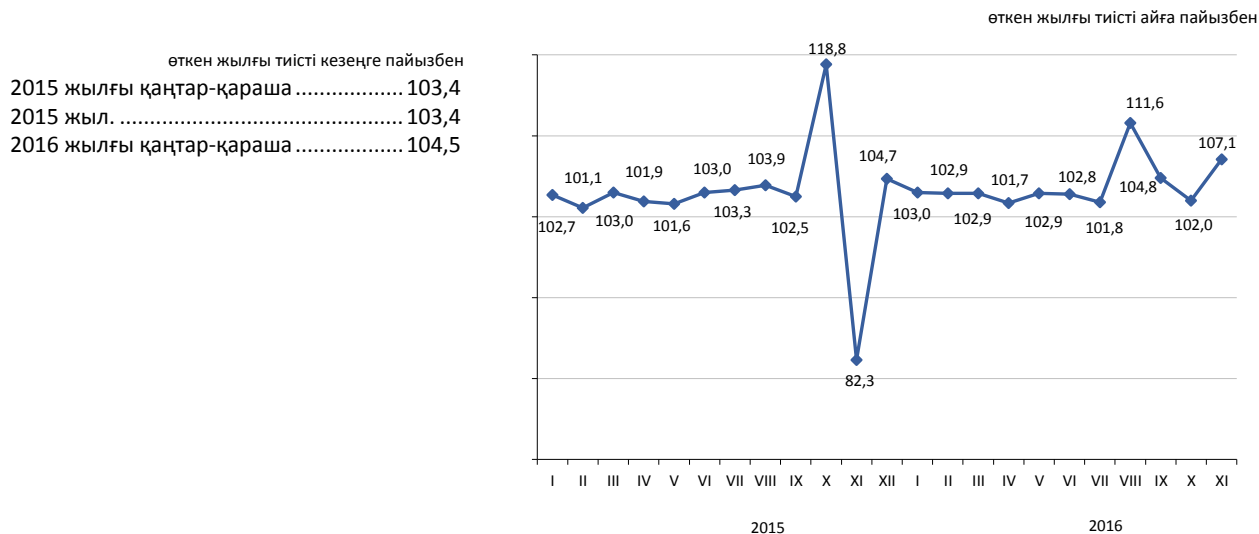

### Ауыл шаруашылығы салалары бойынша

Ауыл шаруашылығы өнімдерінің (қызметтерінің) жалпы шығарылымы 2016 жылғы қаңтар-қарашада 3410,8 млрд. теңгені құрады, соның ішінде өсімдік шаруашылығының жалпы өнімі – 1975,3 млрд. теңге, мал шаруашылығының жалпы өнімі – 1426,1 млрд. теңге, ауыл шаруашылығы салаларындағы қызметтер – 9,4 млрд. теңге.

	пайызбен	
	2016 жылғы қаңтар-қараша 2015 жылғы қаңтар-қарашаға	2015 жылғы қаңтар-қараша 2014 жылғы қаңтар-қарашаға
Ауыл шаруашылығы өнімдерінің (қызметтерінің) жалпы шығарылымы	104,5	103,4
одан:		
өсімдік шаруашылығының жалпы өнімі	105,9	104,0
мал шаруашылығының жалпы өнімі	102,6	102,4

	Өлшем бірлігі	2016 жылғы қаңтар-қараша	2015 жылғы тиісті кезеңге пайызбен
Мал мен құстың негізгі түрлерінің саны*			
Ірі қара мал	мың бас	6 481,3	102,6
Қой	мың бас	16 795,8	101,4
Ешкі	мың бас	2 399,1	97,2
Шошқа	мың бас	877,3	95,2
Жылқы	мың бас	2 168,3	106,4
Құс	мың бас	39 022,4	104,9
Мал шаруашылығы өнімдерінің негізгі түрлерін өндіру			
Мал мен құстардың шаруашылықта сойылғаны немесе союға өткізілгені (тірідей салмақта)	мың тонна	1 442,2	103,2
Сауылған сиыр сүті	мың тонна	4 979,6	103,1
Алынған тауық жұмыртқалары	млн. дана	4 337,0	100,1
Мал мен құстың өнімділігі			
Бір сауылатын сиырға келетін орташа сүт сауымы	кг	2 195	101,3
Бір жұмыртқалайтын тауыққа келетін орташа жұмыртқа шығымы	дана	217	100,5

\* 2016 жылғы 1 желтоқсанға.

## 8.3 Құрылыс

### Орындалған құрылыс жұмыстарының көлемі

өткен жылғы тиісті кезеңге, пайызбен

2015 жылғы қаңтар-қараша.....	104,1
2015 жыл.....	104,4
2016 жылғы қаңтар-қараша.....	107,5

2016 жылғы қаңтар-қарашада құрылыс жұмыстарының (қызметтерінің) көлемі 2796,9 млрд. теңгені құрады.

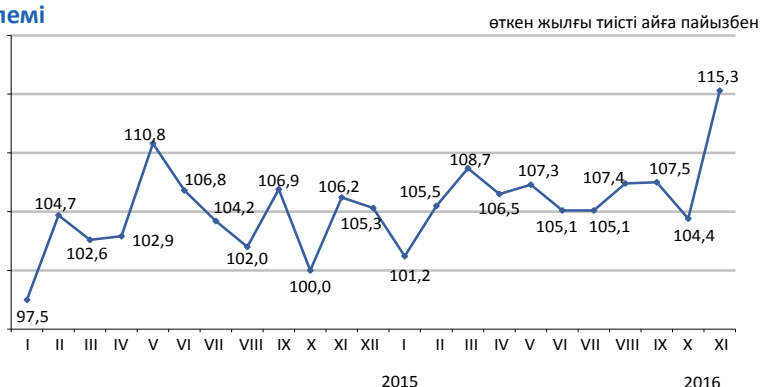

### Салынып жатқан объектілердің түрлері

2016 жылғы қаңтар-қарашада құрылыс жұмыстарының едәуір көлемі көлік және қоймалау (994,8 млрд. теңге), өнеркәсіп объектілерінде (950,5 млрд. теңге) және жылжымайтын мүлік (433,6 млрд. теңге) объектілерінде орындалды.



### Құрылыс жұмыстары көлемінің құрылымы

Құрылыс-монтаж жұмыстарының көлемі 2015 жылғы қаңтар-қарашамен салыстырғанда 10,7% көбейіп, 2537,3 млрд. теңгені құрады. Күрделі және ағымдағы жөндеу бойынша құрылыс жұмыстарының көлемі өткен жылғы тиісті кезеңмен салыстырғанда тиісінше 16,6% және 14,6% азайды.



### Объектілерді пайдалануға беру

2016 жылғы қаңтар-қарашада 33729 жаңа ғимараттардың құрылысы аяқталды, олардың ішінен 31643 тұрғын және 2086 тұрғын емес мақсаттағы ғимараттар.

Пайдалануға берілген әлеуметтік-мәдени объектілер:

- жалпы білім беретін мектептер – 80;
- мектепке дейінгі ұйымдар – 63;
- ауруханалар – 4;
- амбулаториялық-емханалық ұйымдар – 36.

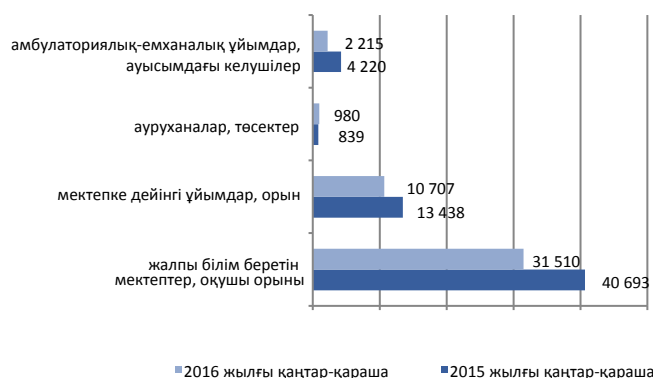



## 8.4 Тұрғын үй құрылысы

### Тұрғын үй құрылысына салынған инвестициялар

өткен жылғы тиісті кезеңге пайызбен

2015 жылғы қаңтар- қараша.....	113,6
2015 жыл.....	117,4
2016 жылғы қаңтар- қараша.....	101,5

2016 жылғы қаңтар-қарашада тұрғын үй құрылысына 694,7 млрд. теңге салынды. Негізгі капиталға салынған инвестициялардың жалпы көлемінде тұрғын үй құрылысында игерілген қаражаттың үлесі 10,5% құрады.

2016 жылғы қаңтар-қарашада тұрғын үй құрылысының негізгі қаржыландыру көзінің үлес салмағы 70% құрайтын салушылардың меншікті қаражаты болды.

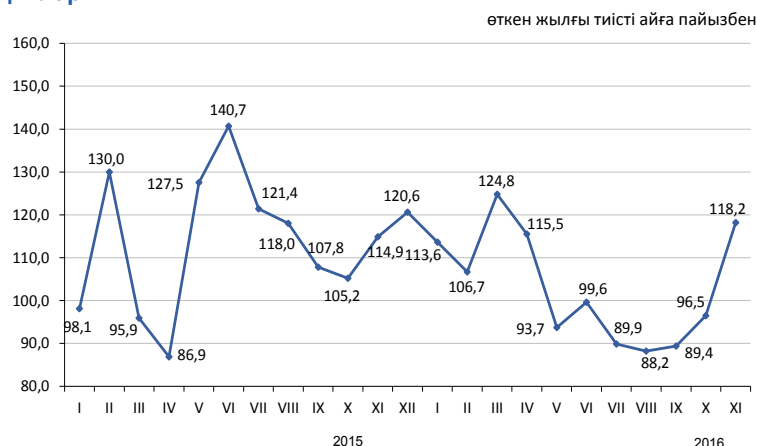

### Тұрғын ғимараттарды пайдалануға беру

жалпы алаңы мың шаршы метр

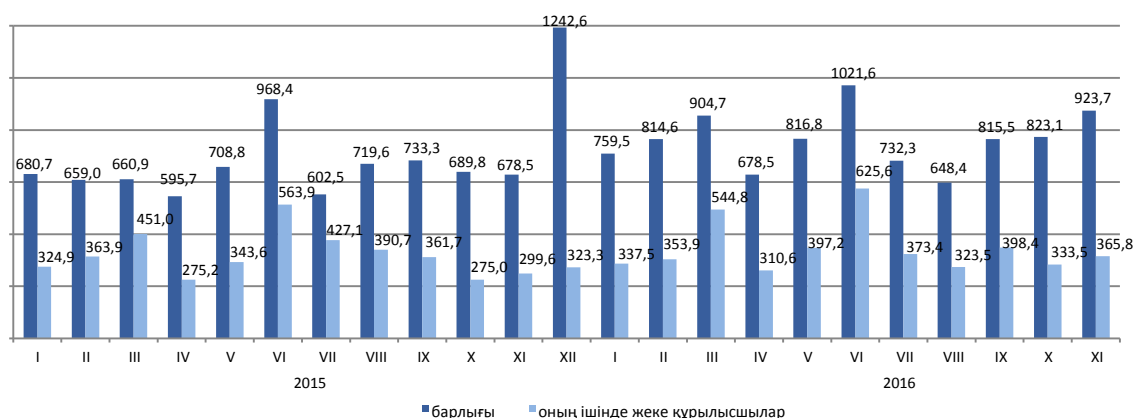

### Пайдалануға берілген тұрғын үйдің нақты көлемінің индексі

2016 жылғы қаңтар-қарашада пайдалануға берілген тұрғын үйдің жалпы алаңы 8938,7 мың шаршы метрді, оның ішінде жеке құрылысшылар салған 4364,2 мың шаршы метрді құрады. Пайдалануға берілген тұрғын үйдің нақты көлемінің индексі 2015 жылғы қаңтар-қарашаға 116,1% құрады.

2016 жылғы қаңтар-қарашада көп пәтерлі тұрғын үй құрылысының 1 шаршы метрінің орташа нақты шығындары 121,3 мың теңгені және халық салған тұрғын үйдің шаршы метрі 75,6 мың теңгені құрады.

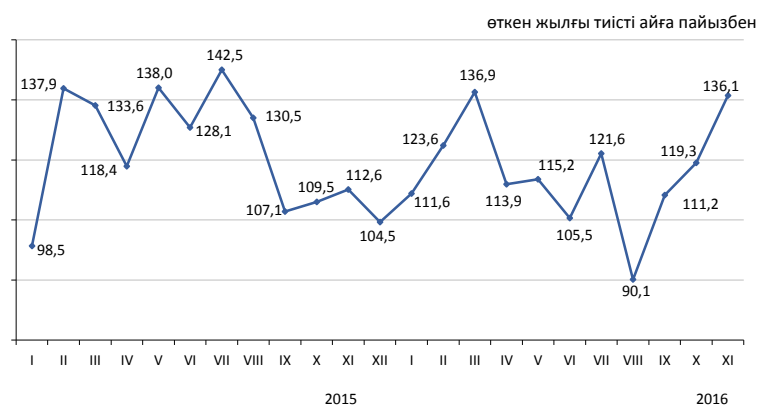

## 8.5 Көлік

### Жүк айналымы

өткен жылғы тиісті кезеңге пайызбен	
2015 жыл.....	98,5
өткен айға пайызбен	
2015 жылғы қараша.....	101,6
2016 жылғы қараша.....	100,8
тиісті айға пайызбен	
2015 жылғы қараша.....	93,5
2016 жылғы қараша.....	99,6
тиісті кезеңге пайызбен	
2015 жылғы қаңтар-қараша.....	92,6
2016 жылғы қаңтар-қараша.....	100,1

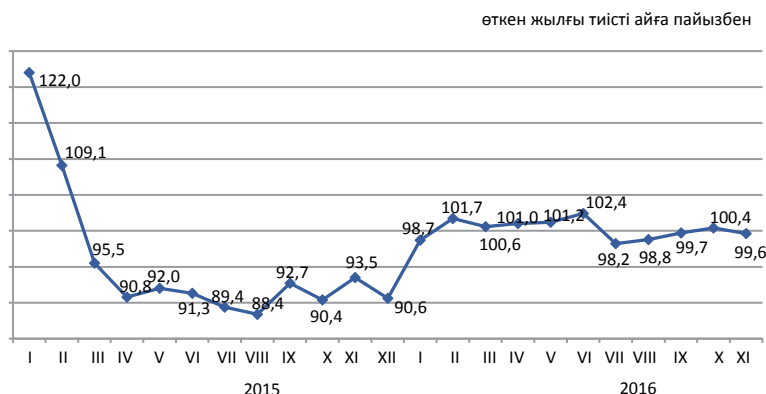

### Көлік түрлері бойынша

Жүк айналымы 2016 жылғы қаңтар-қарашада өткен жылғы тиісті кезеңмен салыстырғанда 100,1% құрады, 2016 жылғы қарашада 2015 жылғы қазанға 99,6% құрады. 2016 жылғы қаңтар-қараша 2015 жылғы қаңтар-қарашаға салыстырғанда автомобиль көлігінің жүк айналымы 0,7% құрады.

пайызбен			
	Үлес салмағы	2016 жылғы қараша 2015 жылғы қазанға	2016 жылғы қараша 2015 жылғы қарашаға
Жүк айналымы	100,0	100,8	99,6
оның ішінде:			
теміржол	46,7	97,2	104,6
автомобиль	32,5	103,8	100,8
құбыр	20,4	105,1	87,7
теңіз	0,4	94,5	165,6
әуе	0,0	97,8	99,9
ішкі су	0,0	61,1	104,0



### Көлік түрлері бойынша негізгі көрсеткіштер

	Тасымалданған жүк (тасымалдау), багаж, жүк-багажы, мың тонна		Жүк айналымы, млн. ткм	
	2016 жылғы қаңтар-қараша	2016 жылғы қаңтар-қараша 2015 жылғы қаңтар-қарашаға, пайызбен	2016 жылғы қаңтар-қараша	2016 жылғы қаңтар-қараша 2015 жылғы қаңтар-қарашаға, пайызбен
Көліктің барлық түрлері	3 352 404,8	99,5	465 702,3	100,1
оның ішінде:				
теміржол	300 288,2	97,9	214 664,8	99,8
автомобиль	2 861 087,1	99,9	144 849,7	100,7
құбыр	187 451,9	96,4	104 438,0	100,0
соның ішінде:				
мұнай	111 459,7	98,0	60 910,8	96,7
газ	75 992,2	94,1	43 527,2	105,1
теңіз	2 404,7	104,5	1 690,8	113,3
әуе	16,0	104,8	37,8	98,8
ішкі су	1 156,9	102,5	21,2	69,2

## Жолаушылар айналымы

өткен жылғы тиісті кезеңге пайызбен	
өткен жылғы тиісті кезеңге пайызбен	
2015 жыл .....	102,6
өткен айға пайызбен	
2015 жылғы қараша .....	103,4
2016 жылғы қараша .....	102,5
тиісті айға пайызбен	
2015 жылғы қараша .....	99,7
2016 жылғы қараша .....	105,6
тиісті кезеңге пайызбен	
2015 жылғы қаңтар-қараша .....	102,2
2016 жылғы қаңтар-қараша .....	103,7

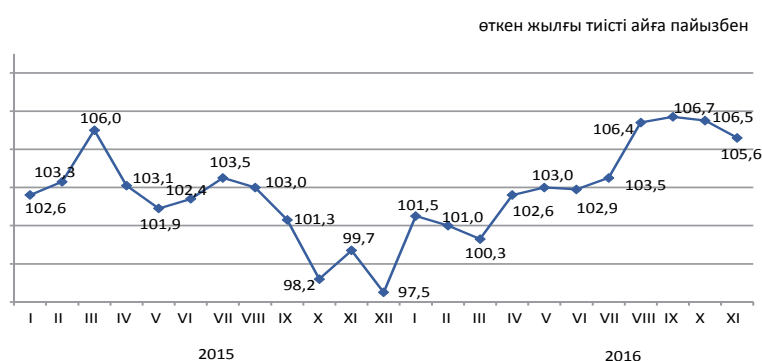

## Көлік түрлері бойынша

2016 жылғы қарашада өткен жылғы тиісті аймен салыстырғанда жолаушылар айналымы 5,6%, 2016 жылғы қаңтар-қарашада – 3,7% өсті. 2016 жылғы қаңтар-қарашада 2015 жылғы қаңтар-қарашамен салыстырғанда автомобиль көлігімен жолаушылар ағымы (6,6%) артты.

	пайызбен		
	Үлес салмағы	2016 жылғы қараша 2015 жылғы қазанға	2016 жылғы қараша 2015 жылғы қарашаға
Жолаушылар айналымы	100,0	102,5	105,6
одан:			
автомобиль	90,5	103,1	105,6
теміржол	5,9	100,5	103,8
әуе	3,5	91,2	108,1
трамвай	0,0	93,4	95,5
троллейбус	0,0	100,6	126,9
өзге де түрлері (арқан жолдары және басқалары)	0,1	85,2	42,6
ішкі су	0,0	0,1	-

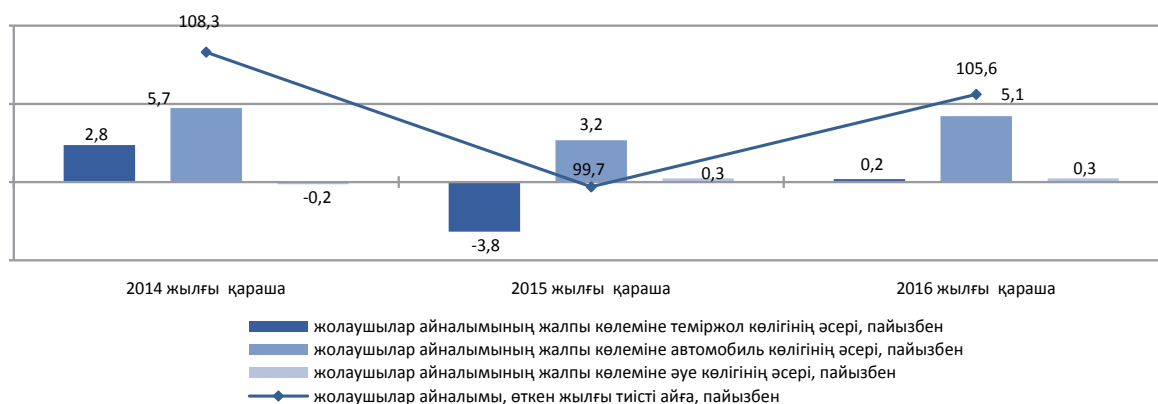

## Көлік түрлері бойынша негізгі көрсеткіштер

	Жолаушылар тасымалдау, мың адам		Жолаушылар айналымы, млн. жкм	
	2016 жылғы қаңтар-қараша	2016 жылғы қаңтар-қараша 2015 жылғы қаңтар-қарашаға, пайызбен	2016 жылғы қаңтар-қараша	2016 жылғы қаңтар-қараша 2015 жылғы қаңтар-қарашаға, пайызбен
Көліктің барлық түрлері	20 341 909,4	102,3	240 423,5	103,7
одан:				
теміржол	20 414,0	81,6	15 915,3	78,1
автомобиль	20 255 415,9	102,3	213 989,7	106,6
әуе	5 531,0	101,1	10 180,6	98,4
трамвай	29 185,3	85,3	127,0	81,7
троллейбус	19 202,7	112,0	90,5	95,9
өзге де түрлері (арқан жолдары және басқалары)	669,6	11,8 есе	1,9	6,3 есе
ішкі су	90,2	187,8	1,2	277,2

## 8.6 Пошталық және курьерлік қызмет. Байланыс

### Почталық және курьерлік қызмет

өткен жылға пайызбен	
2015 жыл .....	92,3
өткен айға пайызбен	
2015 жылғы қараша .....	90,1
2016 жылғы қараша .....	100,4
тиісті айға пайызбен	
2015 жылғы қараша .....	81,0
2016 жылғы қараша .....	98,4
тиісті кезеңге пайызбен	
2015 жылғы қаңтар-қараша .....	104,5
2016 жылғы қаңтар-қараша .....	88,9



### Байланыс

өткен жылға пайызбен	
2015 жыл .....	102,0
өткен айға пайызбен	
2015 жылғы қараша .....	98,3
2016 жылғы қараша .....	100,3
тиісті айға пайызбен	
2015 жылғы қараша .....	97,3
2016 жылғы қараша .....	102,1
тиісті кезеңге пайызбен	
2015 жылғы қаңтар-қараша .....	101,2
2016 жылғы қаңтар-қараша .....	97,7

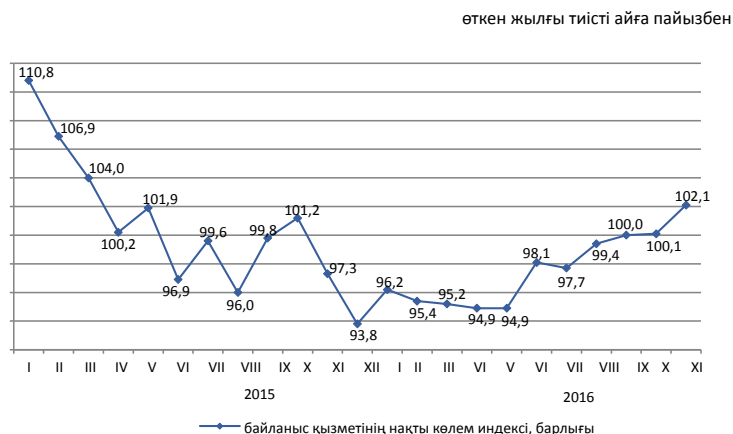

### Түрлері бойынша байланыс қызметінің көлемі

2016 жылғы қаңтар-қарашада байланыс қызметі бойынша НКИ 2015 жылғы қаңтар-қарашамен салыстырғанда 97,7%-ды, одан Интернет қызметтері бойынша 106,7%, өзге де телекоммуникациялық қызметтері бойынша 107,5%-ды құрады. Байланыс қызметінің жалпы көлемінде едәуір үлесті ұтқыр байланыс қызметтері, Интернет желісі және өзге де телекоммуникациялық қызметтері алады, тиісінше олардың үлес салмағы 32,9%, 30,4% және 16,9%-ды құрады.

	Үлес салмағы	2016 жылғы қаңтар-қараша, млн. теңге	2016 жылғы қараша 2016 жылғы қазанға	2016 жылғы қараша 2015 жылғы қарашаға	2016 жылғы қаңтар-қараша 2015 жылғы қаңтар-қарашаға
Байланыс қызметінің көлемі, барлығы	100	618 077,7	100,3	102,1	97,7
ұтқыр байланыс	32,9	203 106,7	99,5	102,3	88,5
Интернет желісі	30,4	187 646,9	105,4	113,7	106,7
өзге де телекоммуникациялық қызметтер	16,9	104 268,6	92,4	89,5	107,5
жергілікті телефон байланысы	6,5	40 218,0	99,6	91,9	91,4
қалааралық және халықаралық телефон байланысы	5,0	31 200,7	98,4	80,4	78,2
сымсыз желілері және жерсерігі, кабельді инфрақұрылым арқылы бағдарламаларды тарату	4,5	27 923,1	98,3	101,9	107,0
деректерді беру	3,8	23 713,5	106,4	125,3	116,4
Жалпы көлемнен-халыққа	56,3	348 062,8	103,1	97,1	87,8

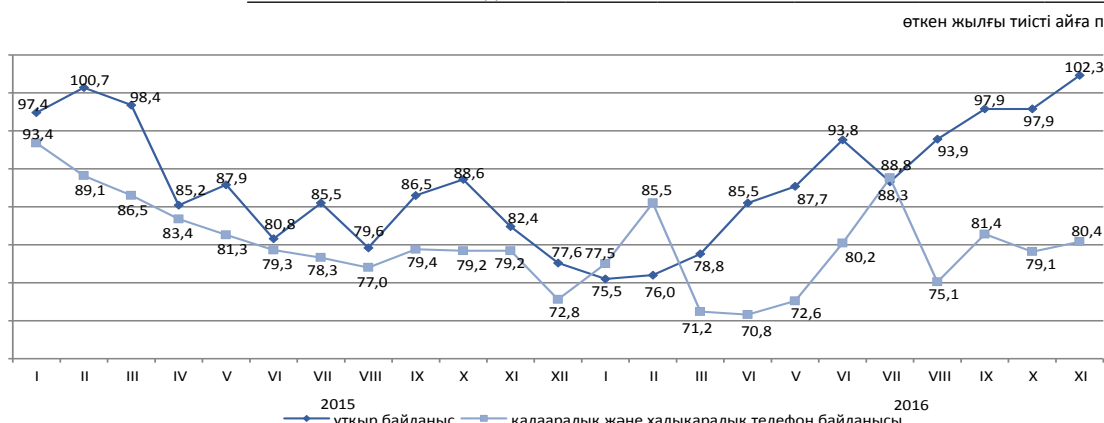

## 8.7 Шағын және орта кәсіпкерлік мониторингі<sup>1)</sup>

2015 жылғы 29 қазандағы № 375-V Қазақстан Республикасының Кәсіпкерлік кодексіне сәйкес мемлекеттік статистика мақсаттары үшін орташа жылдық жұмыскерлер саны бойынша ғана шағын және орта кәсіпкерлік субъектілеріне жатқызу критерийін қолдануы ескеріледі.

### 2016 жылғы 1 желтоқсанға ШОК қызметінің көрсеткіштер құрылымы

Статистикалық бизнес-тіркелімнің деректері бойынша жұмыс істеп тұрған дара кәсіпкерлердің ең көп саны Алматы қаласында (жалпы санынан 14%), Оңтүстік Қазақстан (11,4%), Шығыс Қазақстан (7,9%), Қарағанды (7,8%), Алматы (7,6%) облыстарында және Астана қаласында (8,7%) шоғырланған.

Бұл ретте, жұмыс істеп тұрған шаруа немесе фермер қожалықтарының едәуір саны Оңтүстік Қазақстан (38%), Алматы (24,2%), Жамбыл (8,8%) және Шығыс Қазақстан (8,5%) облыстарында белгіленген.

өткен жылғы тиісті кезеңге пайызбен

	Жұмыс істеп тұрған ШОК субъектілерінің саны
<b>Қазақстан Республикасы</b>	94,5
Ақмола	96,6
Ақтөбе	100,9
Алматы	94,0
Атырау	95,2
Батыс Қазақстан	101,7
Жамбыл	89,1
Қарағанды	97,9
Қостанай	87,7
Қызылорда	90,7
Маңғыстау	101,4
Оңтүстік Қазақстан	95,3
Павлодар	99,5
Солтүстік Қазақстан	81,8
Шығыс Қазақстан	87,0
Астана қ.	102,7
Алматы қ.	92,9

### 2016 жылғы 1 желтоқсанға ШОК субъектілерінің саны

	Тіркелген ШОК субъектілерінің барлығы	Оның ішінде			Жұмыс істеп тұрған ШОК субъектілерінің барлығы	Оның ішінде		
		ШОК заңды тұлғалары <sup>2)</sup>	дара кәсіпкерлер <sup>2)</sup>	шаруа (фермер) қожалықтары <sup>3)</sup>		ШОК заңды тұлғалары <sup>2)</sup>	дара кәсіпкерлер <sup>2)</sup>	шаруа (фермер) қожалықтары <sup>3)</sup>
<b>Қазақстан Республикасы</b>	1 504 111	321 577	994 920	187 614	1 180 780	191 617	809 117	180 046
Ақмола	56 059	9 060	43 202	3 797	44 890	5 747	35 659	3 484
Ақтөбе	60 550	12 802	43 275	4 473	50 612	8 296	37 940	4 376
Алматы	141 382	14 326	79 408	47 648	112 031	7 197	61 247	43 587
Атырау	53 313	8 936	42 290	2 087	44 402	5 522	36 847	2 033
Батыс Қазақстан	46 635	7 295	34 455	4 885	40 484	4 778	31 152	4 554
Жамбыл	75 741	7 712	51 889	16 140	56 832	4 258	36 775	15 799
Қарағанды	100 828	22 341	71 669	6 818	84 416	14 662	63 120	6 634
Қостанай	67 148	10 115	52 014	5 019	53 423	6 021	42 550	4 852
Қызылорда	47 447	6 713	37 477	3 257	38 048	4 572	30 328	3 148
Маңғыстау	55 023	11 030	42 627	1 366	47 244	6 572	39 342	1 330
Оңтүстік Қазақстан	212 929	26 220	117 703	69 006	174 779	13 925	92 352	68 502
Павлодар	52 209	10 754	37 774	3 681	44 324	7 654	33 178	3 492
Солтүстік Қазақстан	37 661	7 004	27 821	2 836	28 166	4 300	21 128	2 738
Шығыс Қазақстан	115 226	15 760	83 213	16 253	88 136	8 674	64 176	15 286
Астана қ.	135 167	50 028	85 112	27	101 398	30 933	70 442	23
Алматы қ.	246 793	101 481	144 991	321	171 595	58 506	112 881	208

<sup>1)</sup> Жедел деректер бойынша.

<sup>2)</sup> Статистикалық бизнес-тіркелім деректері.

<sup>3)</sup> 2016 жылғы 1 қарашаға Ауыл шаруашылық статистикалық тіркелім деректері негізіндегі шаруа немесе фермер қожалықтарының саны.

## 8.8 Іскерлік белсенділік

### Кәсіпкерліктің сенімділік индексі

	Өнеркәсіп	Сауда	Құрылыс
2015 жыл			
I тоқсан	0	0	-3
II тоқсан	+7	+1	+1
III тоқсан	+5	-2	-9
IV тоқсан	+2	-6	-27
2016 жыл			
I тоқсан	+3	-6	-11
II тоқсан	+6	-2	-2
III тоқсан	+6	-3	-7

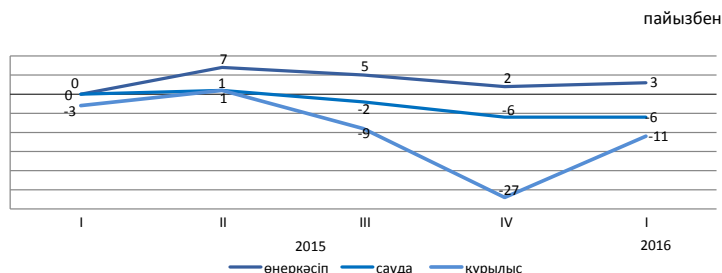

2016 жылғы III тоқсанда сұралған өнеркәсіп кәсіпорындарының іскерлік белсенділігін сипаттайтын кәсіпкерліктің сенімділік индексі өзгеріссіз болды және (+6%) құрады.

2016 жылғы III тоқсанда 77% өнеркәсіп кәсіпорындарының басшылары өз экономикалық жағдайын «жақсы» және «қанағаттанарлық» деп сипаттаған.

Бұл ретте, ағымдағы уақытпен салыстырғанда 2016 жылғы желтоқсанға дейін 65% кәсіпорын өзінің қаржылық – шаруашылық қызметінің өзгеріссіз қалуын, 15% - жақсаруын және 16% - нашарлайтындығын күтеді.

2016 жылғы III тоқсанда сұралған сауда кәсіпорындарының іскерлік белсенділігін сипаттайтын кәсіпкерліктің сенімділік индексі 2016 жылғы II тоқсанмен салыстырғанда 1 пайыздық тармаққа азайды (-3%) құрады.

2016 жылғы III тоқсанда 75% сауда кәсіпорындардың басшылары өз экономикалық жағдайын «жақсы» және «қанағаттанарлық» деп сипаттаған.

Бұл ретте, ағымдағы уақытпен салыстырғанда 2016 жылғы желтоқсанға дейін 65% кәсіпорын өзінің қаржылық – шаруашылық қызметінің өзгеріссіз қалуын, 15% - жақсаруын және 16% - нашарлайтындығын күтеді.

Сұралған құрылыс ұйымдарының іскерлік белсенділігін сипаттайтын кәсіпкерліктің сенімділік индексі 2016 жылғы III тоқсанда өткен 2016 жылғы II тоқсанмен салыстырғанда 5 пайыздық тармаққа азайды және (-7%) құрады.

2016 жылғы III тоқсанда 80% құрылыс кәсіпорындарының басшылары өз экономикалық жағдайын «жақсы» және «қанағаттанарлық» деп сипаттаған.

Бұл ретте, ағымдағы уақытпен салыстырғанда 2016 жылғы желтоқсанға дейін 64% кәсіпорын өзінің қаржылық – шаруашылық қызметінің өзгеріссіз қалуын, 12% - жақсаруын және 18% - нашарлайтындығын күтеді.

Алдағы 2-3 айда сұралған кәсіпорындардың барлық үш саласында іскерлік белсенділіктің төмендеуі күтіледі.

	Кәсіпорындар зерттелді, бірлік	Кәсіпкерлік сенімділік индексі, пайызбен	
		2016 жылғы II тоқсанда	2016 жылғы III тоқсанда
Өнеркәсіп	854	+6	+6
Кен өндіру	102	+13	+1
Өңдеу	575	+9	+5
Электрмен жабдықтау, сүмен жабдықтау	177	-9	+13
Сауда	1 383	-2	-3
Көтерме	786	-2	-3
Бөлшек	594	-2	-3
Сауда делдалдығы	3	-11	-22
Құрылыс	388	-2	-7
Мемлекеттік меншік	5	-10	-20
Жеке меншік	366	-2	-6
Басқа мемлекеттердің, олардың заңды тұлғалары мен азаматтарының меншігі	17	-3	-12

Өнеркәсіп кәсіпорындарының кәсіпкерліктің сенімділік индексі нақты қалыптасқан сұраныс деңгейін бағалау және дайын өнімнің қоры (соңғысы кері белгімен), сондай-ақ өндіріс көлемінің болжалды өзгерістері «баланстарының» арифметикалық орта мәні ретінде пайызбен есептеледі.

Сауда кәсіпорындарының кәсіпкерліктің сенімділік индексі нақты қалыптасқан экономикалық жағдай деңгейін бағалау мен қоймадағы қорлар (соңғысы кері белгімен), сондай-ақ экономикалық жағдайдың болжалды өзгерістері «баланстарының» арифметикалық орта мәні ретінде пайызбен есептеледі.

Зерттеліп отырған кәсіпорынның шаруашылық қызметінің сол немесе өзге көрсеткішінің «өсуін» және «кемуін» атап өткен респонденттердің пайыздық үлесінің айырмашылығы баланс деп ұғынылады.

Құрылыста кәсіпкерлік сенімділік индексі тапсырыстар портфелінің нақты жай-күйін және ұйымдарда жұмыс істейтіндер санының күтілетін өзгерісін бағалау баланстарының орташа арифметикалық мәні ретінде анықталады.

## 9. Қаржы жүйесі

### 9.1 Мемлекеттік қаржы

(ҚМ деректері бойынша)

2016 жылғы қаңтар-қазан млрд.теңге

Табыстар..... 7 575,2  
Шығындар..... 7 386,1  
Таза бюджеттік  
несиелеу..... 295,9  
Қаржы активтерімен жасалатын  
операциялар бойынша сальдо ..... 252,6  
Бюджет тапшылығы.....-359,4

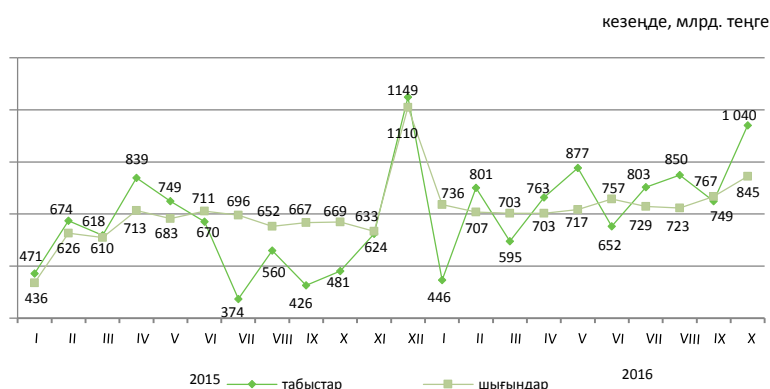

#### 2016 жылғы қаңтар-қазандағы бюджет табыстары

	Мемлекеттік бюджет			Республикалық бюджет			Жергілікті бюджет		
	млрд. теңге	үлес салмағы, пайызбен	2016 жылғы қаңтар-қазан 2015 жылғы қаңтар-қазанға пайызбен	млрд. теңге	үлес салмағы, пайызбен	2016 жылғы қаңтар-қазан 2015 жылғы қаңтар-қазанға пайызбен	млрд. теңге	үлес салмағы, пайызбен	2016 жылғы қаңтар-қазан 2015 жылғы қаңтар-қазанға пайызбен
Табыстар	7 575,2	100,0	129,2	6 256,0	100,0	133,4	3 465,9	100,0	115,0
Салық түсімдері	4 653,9	61,4	131,4	3 249,3	51,9	140,0	1 404,6	40,5	115,1
Салықтық емес түсімдер	312,3	4,1	168,5	262,0	4,2	188,8	50,6	1,5	107,6
Негізгі капиталды сатудан түскен түсімдер	47,9	0,6	97,2	6,4	0,1	522,9	41,6	1,2	86,5
Трансферттер түсімдері	2 561,1	33,9	122,8	2 738,3	43,8	122,8	1 969,1	56,8	116,0

#### 2016 жылғы қаңтар-қазандағы мемлекеттік бюджеттің салық түсімдері

млрд. теңге

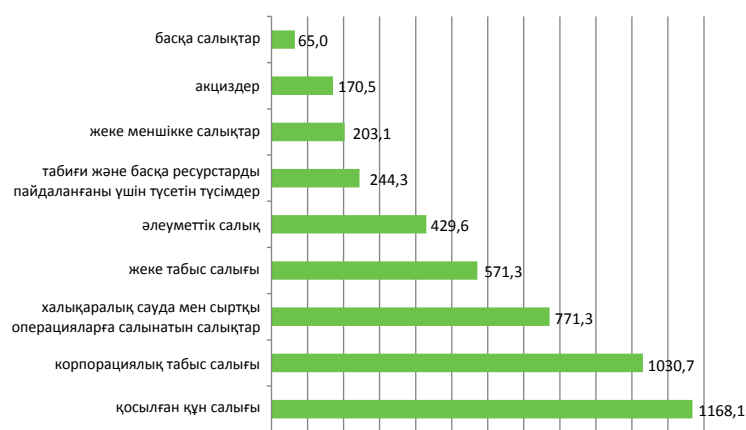

	Үлес салмағы	2016 жылғы қаңтар-қазан 2015 жылғы қаңтар-қазанға пайызбен
Салықтық түсімдер	100,0	134,3
Қосылған құн салығы	25,6	182,0
Корпорациялық табыс салығы	22,0	135,2
Халықаралық сауда мен сыртқы операцияларға салынатын салықтар	16,0	122,6
Жеке табыс салығы	12,1	116,8
Әлеуметтік салық	9,1	115,7
Табиғи және басқа ресурстарды пайдаланғаны үшін түсетін түсімдер	5,7	131,0
Жеке меншікке салықтар	4,6	105,3
Акциздер	3,4	125,0
Басқа салықтар	1,5	103,2

#### 2016 жылғы қаңтар-қазандағы бюджет шығындары

	Мемлекеттік бюджет			Республикалық бюджет			Жергілікті бюджет		
	млрд. теңге	үлес салмағы, пайызбен	2016 жылғы қаңтар-қазан 2015 жылғы қаңтар-қазанға пайызбен	млрд. теңге	үлес салмағы, пайызбен	2016 жылғы қаңтар-қазан 2015 жылғы қаңтар-қазанға пайызбен	млрд. теңге	үлес салмағы, пайызбен	2016 жылғы қаңтар-қазан 2015 жылғы қаңтар-қазанға пайызбен
Шығындар	7 386,1	100,0	114,3	6 315,1	100,0	117,3	3 217,8	100,0	110,1
Жалпы сипаттағы мемлекеттік қызмет көрсетулер	487,7	6,6	120,5	414,0	6,6	120,4	115,5	3,6	119,7
Қорғаныс	308,7	4,2	104,9	298,3	4,7	104,8	10,4	0,3	101,0
Қоғамдық тәртіп, қауіпсіздік, құқықтық, соттық, қылмыстық-орындаушылық қызмет	433,2	5,9	97,7	338,3	5,4	98,1	96,1	3,0	96,7
Білім беру	1 339,4	18,1	119,1	413,7	6,5	115,5	1 060,6	33,0	118,1
Денсаулық сақтау	772,0	10,4	112,1	582,5	9,2	110,5	505,5	15,7	109,4
Әлеуметтік көмек және әлеуметтік қамсыздандыру	1 647,8	22,3	114,4	1 540,5	24,4	114,1	123,3	3,8	114,0
Басқа шығындар	2 397,3	32,5	87,9	2 727,8	43,2	125,4	1 306,4	40,6	104,7

## 9.2 Ақша-кредит статистикасы

(ҰБ деректері бойынша)

### Ақша базасы (резервтік ақша)

кезең соңына, млрд. теңге

2015 жылғы қазан..... 4 678,0  
2016 жылғы қазан..... 4 347,8

өткен айға пайызбен

2015 жылғы қазан..... 100,7  
2016 жылғы қазан..... 93,6

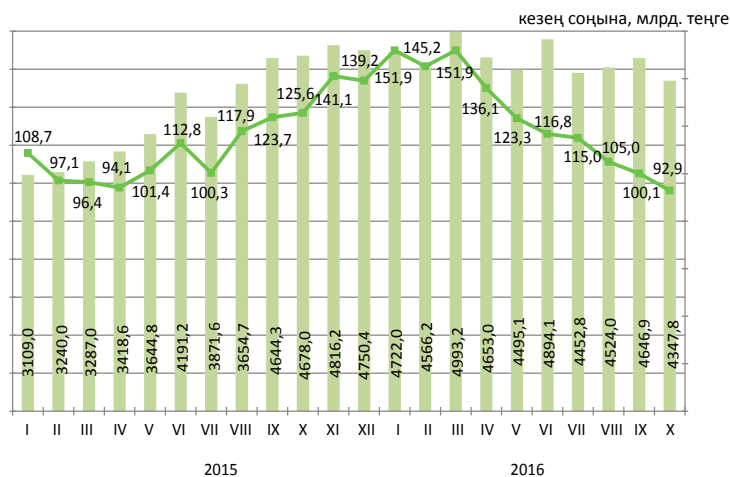

### Ақша агрегаттары

кезең соңына, млрд. теңге

	2015											
	I	II	III	IV	V	VI	VII	VIII	IX	X	XI	XII
M0	1 035,7	1 020,8	1 037,1	1 018,4	1 086,9	1 143,6	1 135,3	1 186,2	1 200,0	1 201,6	1 190,2	1 236,9
M1	2 800,5	2 908,7	3 060,3	3 037,0	3 434,3	3 623,1	3 457,3	3 340,7	3 284,9	3 139,3	3 012,8	3 032,4
M2	7 630,6	7 652,9	7 792,7	7 594,2	7 829,2	8 545,2	8 181,1	8 235,0	8 430,7	8 496,4	8 913,4	8 600,2
M3	12 403,1	12 287,2	12 322,1	12 266,8	12 533,8	13 103,6	12 938,2	14 391,7	15 495,0	15 775,3	16 684,4	17 207,5

  

	2016									
	I	II	III	IV	V	VI	VII	VIII	IX	X
M0	1 174,2	1 237,5	1 302,8	1 396,0	1 485,3	1 582,3	1 593,4	1 549,0	1 560,8	1 572,8
M1	2 971,3	3 140,5	3 587,4	3 866,3	3 954,8	4 220,4	4 226,0	4 026,4	4 038,8	4 283,3
M2	8 567,5	8 783,4	9 738,5	9 781,6	10 150,9	10 669,5	11 240,9	10 923,6	11 174,0	11 398,0
M3	17 697,1	17 428,8	17 787,7	17 729,2	17 985,9	18 398,9	19 491,6	18 900,0	19 188,8	19 327,0

### Теңгенің негізгі валюталарға ресми айырбастау бағамдары

2016 жылғы қазанда шетел валютасын айырбастау пунктерімен сату көлемі оның сатып алу көлемі: ресей рублі – 2,8 есе, еуро – 2,5 есе, АҚШ доллары - 1,6 есе өсті.

2016 жылы қазанда қыркүйек айымен салыстырғанда еуро 17% және ресей рублі 12,2% өсті, ал АҚШ доллары 0,5% азайды.

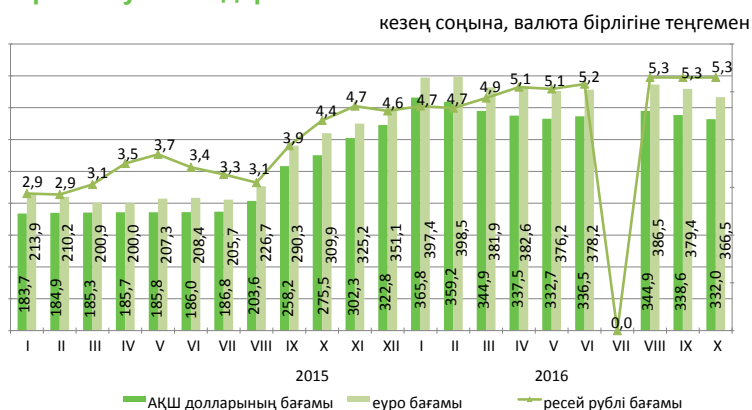



### 9.3 Ақша-кредит жүйесінің кредиттері мен депозиттері

(ҰБ деректері бойынша)

#### Екінші деңгейлі банктер кредиттері

кезең соңына, млрд. теңге

2015 жылғы қазан..... 11 964,4

2016 жылғы қазан..... 12 770,0

өткен айға пайызбен

2015 жылғы қазан..... 101,1

2016 жылғы қазан..... 100,7

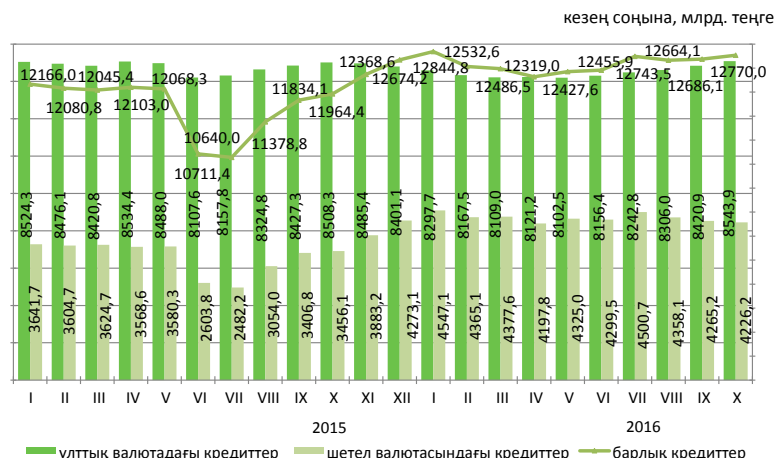

#### Шағын кәсіпкерлік субъектілеріне екінші деңгейлі банктердің берген кредиттері

2016 жылғы қазанда шағын кәсіпкерлік субъектілеріне кредит беру өткен аймен салыстырғанда 3,6% өсті. 2016 жылғы 1 қарашада берілген кредиттердің сомасы 2898,2 млрд. теңгені құрады немесе экономикадағы жалпы кредиттің көлемінің 22,7%. Берілген кредиттердің едәуір сомасы саудаға (жалпы көлемде үлесі-38,7%), құрылысқа (13,5%) және өнеркәсіпке (13,1%) келеді.

	2016 жылғы қазан			2015 жылғы қазан		
	млрд. теңге	үлес салмағы, пайызбен	2015 жылғы қазанға пайызбен	млрд. теңге	үлес салмағы, пайызбен	2014 жылғы қазанға пайызбен
Кредиттер барлығы	2 898,2	100,0	153,8	1 884,1	100,0	109,3
Өнеркәсіп	380,1	13,1	135,8	280,0	14,9	123,1
Ауыл шаруашылығы	199,4	6,9	275,4	72,4	3,8	98,4
Құрылыс	391,8	13,5	162,8	240,7	12,8	119,6
Көлік	155,5	5,4	125,5	123,9	6,6	164,3
Байланыс	11,7	0,4	69,6	16,8	0,9	74,2
Сауда	1 120,7	38,7	189,6	591,1	31,4	108,3
Басқа салалар	639,0	22,0	114,3	559,2	29,6	96,7

#### Кредит нарығы

Заңды тұлғаларға кредиттер беру 2016 жылғы қазанда өткен айға қарағанда 1,1% азайды және 8718,6 млрд. теңгені құрады, жеке тұлғаларға 0,3% азайды және 4051,5 млрд. теңгені құрады.

Кредиттердің жалпы сомасында ұзақ мерзімді кредиттер 82,5% (10535,3 млрд. теңге), қысқа мерзімді кредиттер 17,5% (2234,7 млрд. теңге) құрады.

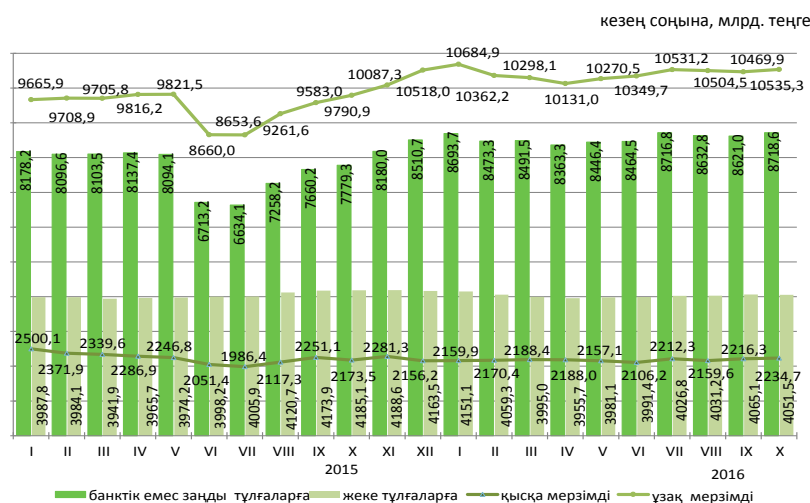

#### Кредиттеу объектілері бойынша банкі кредиттерінің құрылымы

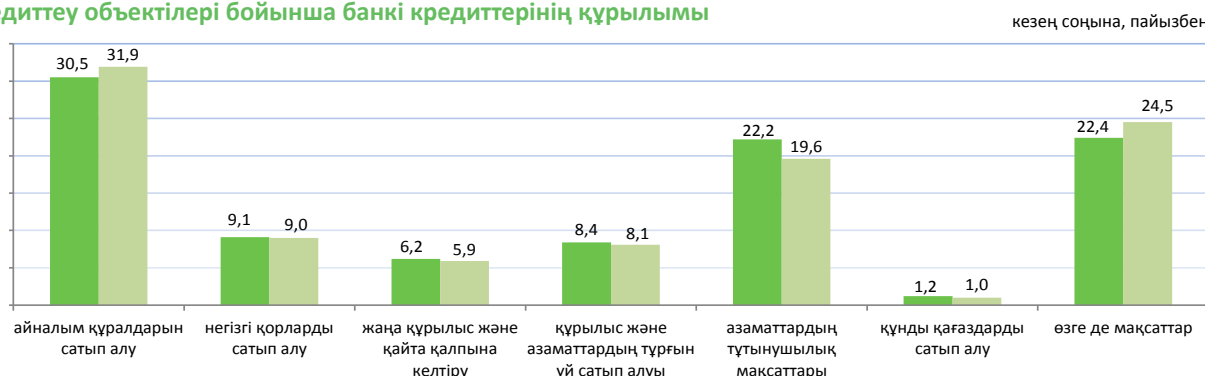

## Депозиттік ұйымдардағы депозиттер

2016 жылғы қазанның соңына ұлттық валютадағы депозиттер өткен айға қарағанда 6,8% өсті, ал шетел валютасындағы депозиттер 3,6% азайды. Депозиттердің жалпы сомасында жеке тұлғалардың депозиттері 41,3% (7330,5 млрд. теңге), банктік емес заңды тұлғалардың депозиттері 58,7% (10423,6 млрд. теңге) құрады.

кезең соңына

	2016 жылғы қазан		2015 жылғы қазан	
	млрд. теңге	үлес салмағы, пайызбен	млрд. теңге	үлес салмағы, пайызбен
Депозиттер-барлығы	17 754,1	100,0	14 573,7	100,0
Ұлттық валютадағы	7 857,8	44,3	4 967,6	34,1
Шетел валютасындағы	9 896,3	55,7	9 606,1	65,9

кезең соңына, млрд. теңге

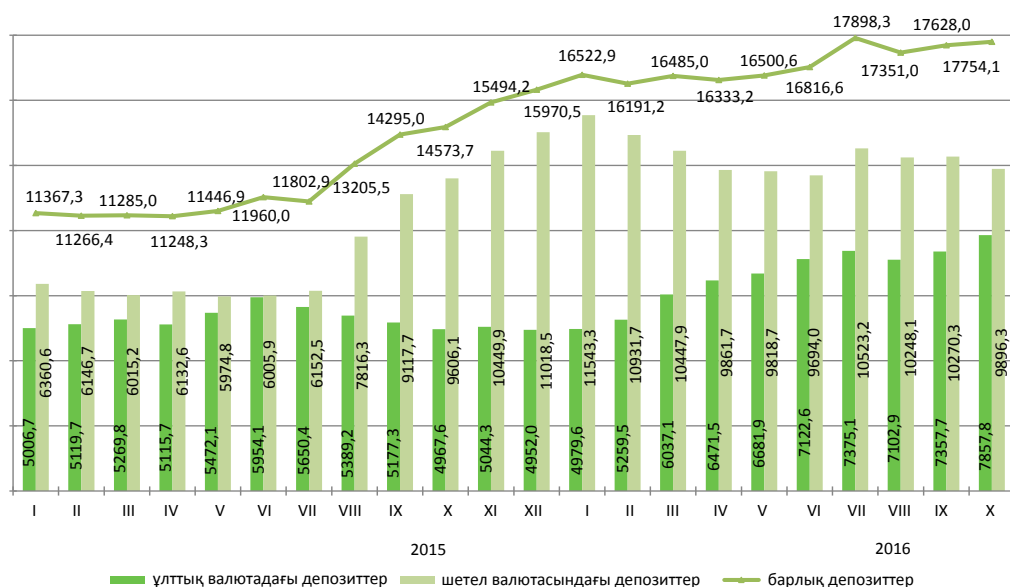

## 9.4 Кәсіпорындардың қаржысы\*

### Салық салынғанға дейінгі пайда (залал)

	млрд. теңге
2014 жыл	
I тоқсан.....	585,5
II тоқсан.....	1 145,6
III тоқсан.....	-1 974,0
IV тоқсан.....	-747,5
2016	
I тоқсан.....	1 095,1
II тоқсан .....	2 070,9



### Шығыстар құрылымы

2016 жылғы II тоқсанда өнімді өндіру және өткізу шығыстары 7272,5 млрд. теңгені құрап, оның ішінде өндірістік шығыстар үлесі - 59,8%, өндірістік емес шығыстар үлесі - 40,2% құрады.

	кезең соңына, млрд. теңге	
	2015 жылғы II тоқсан	2016 жылғы II тоқсан
Шығыстардың барлығы	100,0	100,0
Материалдық шығындар	40,5	35,7
Өзге де шығыстар	34,9	44,8
Еңбекақы төлеу шығыстары	15,8	12,0
Негізгі құрал-жабдықтар мен материалдық емес активтердің өтелімі	8,9	7,5

### Қызметтің кейбір түрлері бойынша пайдалылығы (залалдылығы)

	пайызбен	
	2015 жылғы II тоқсан	2016 жылғы II тоқсан
Қызмет түрлері бойынша, барлығы	17,6	25,2
Ауыл, орман және балық шаруашылығы	0,2	2,7
Өнеркәсіп	35,7	39,7
Кен өндіру өнеркәсібі және карьерлерді қазу	8,1	20,6
Өңдеу өнеркәсібі	-5,1	9,2
Электрмен жабдықтау, газ, бу беру және ауа баптау	-4,8	4,3
Сүмен жабдықтау, кәріз жүйесі, қалдықтардың жиналуын және таратылуын бақылау	18,0	69,0
Құрылыс	4,5	2,7
Көтерме және бөлшек сауда; автомобильдерді және мотоциклдерді жөндеу	9,2	28,7
Көлік және қоймалау	10,6	-39,6

### Кәсіпорындардың берешегі

2016 жылғы 1 шілдеге республиканың кәсіпорындарындағы еңбекақы төлеу бойынша берешек 182,6 млрд. теңгені құрап, 2015 жылғы тиісті кезеңмен салыстырғанда 5,6% азайды. Мерзімі өткен берешек 1 млрд. теңге сомасында қалыптасты немесе еңбекақы төлеу бойынша жалпы берешектен 0,5% құрады.

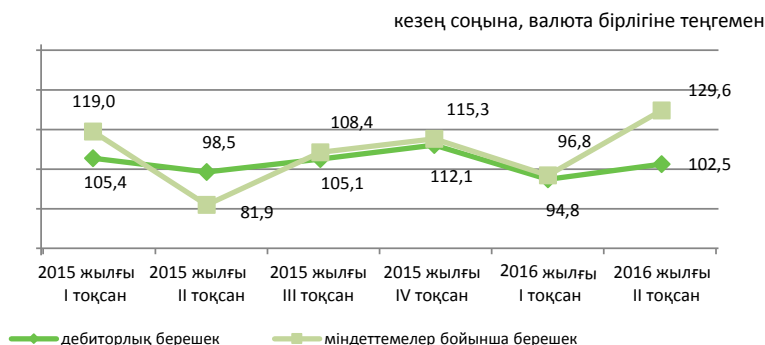

### Қызметтің жекелеген түрлері бойынша еңбекақы төлеу бойынша берешек

	млн. теңге		
	Міндеттемелер бойынша берешек	Еңбекақы төлеу бойынша берешек, барлығы	Еңбекақы төлеу бойынша мерзімі өткен берешек
Ауыл, орман және балық шаруашылығы	1 178 791,4	2 380,0	23,4
Кен өндіру өнеркәсібі және карьерлерді қазу	6 992 336,2	31 195,8	115,6
Өңдеу өнеркәсібі	7 022 840,9	31 450,9	252,7
Электрмен жабдықтау, газ, бу беру және ауа баптау	1 455 487,7	7 042,4	1,7
Сүмен жабдықтау, кәріз жүйесі, қалдықтардың жиналуын және таратылуын бақылау	168 312,6	2 063,2	4,1
Құрылыс	3 456 325,8	36 102,5	162,3
Көтерме және бөлшек сауда; автомобильдерді және мотоциклдерді жөндеу	3 937 984,6	21 927,0	242,3
Көлік және қоймалау	8 316 116,6	24 407,2	-

\* Жұмыс істейтіндердің саны 50 адамнан асатын.

## 10. Өңірлердің әлеуметтік-экономикалық дамуы

### Ақмола облысы

#### Әлеуметтік даму

Халық, адам (2016 жылғы 1 мамырға)	746 052
Туғандар, адам (2016 жылғы қаңтар-сәуір)	4 098
Өлгендер, адам (2016 жылғы қаңтар-сәуір)	2 520
Келгені, адам (2016 жылғы қаңтар-сәуір)	5 033
Кеткені, адам (2016 жылғы қаңтар-сәуір)	4 945

Жұмыспен қамтылған халық, адам (2016 жылғы III тоқсан)*	411 272
Жалдамалы қызметкерлер, жұмыспен қамтылған халықтың жалпы санына %-бен (2016 жылғы III тоқсан)*	65,6
Жұмыссыздық деңгейі, % (2016 жылғы III тоқсан)*	4,9

Жалақы, теңге (2016 жылғы III тоқсан)	104 132
Күнкөрістің ең төменгі деңгейінің шамасы, теңге (2016 жылғы қараша)	19 602

\* 2016 жылғы III тоқсандағы деректері (ХЕҰ 19-ші ХСХК) жұмыспен қамтудың жаңа стандарттарына сәйкес қалыптастырылған.

пайызбен

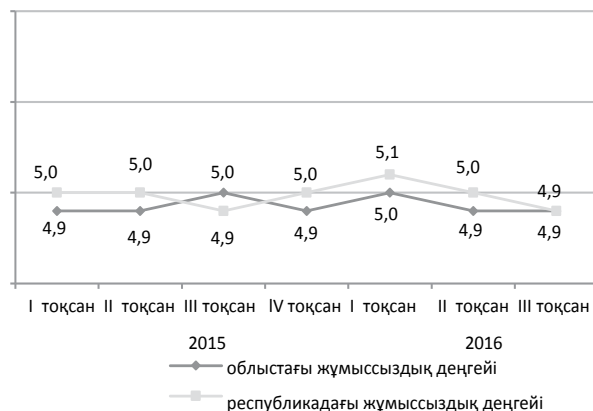

#### Экономиканың нақты секторы

	2016 жылғы қаңтар-қараша 2015 жылғы қаңтар-қарашаға, %-бен	2015 жылғы қаңтар-қараша 2014 жылғы қаңтар-қарашаға, %-бен
Өнеркәсіп	104,2	106,8
Ауыл шаруашылығы	110,3	101,8
Құрылыс	101,4	111,1
Бөлшек сауда	100,0	100,2
Жүк айналымы	99,6	100,5
Жолаушылар айналымы	100,0	100,7
Байланыс	92,5	108,2



#### Ауыл шаруашылығы

	2016 жылғы қаңтар-қараша	Өткен жылғы тиісті кезеңге пайызбен
Мал мен құстардың шаруашылықта сойылғаны немесе союға өткізілгені (тірідей салмақта), мың тонна	85,2	108,4
Сауылған сиыр сүті, мың тонна	350,8	104,6
Алынған тауық жұмыртқасы, млн. дана	668,4	95,1

#### Баға индексі

	2016 жылғы қараша 2016 жылғы қазанға, %	2016 жылғы қараша 2015 жылғы желтоқсанға, %
Тұтыну бағасының индексі	101,4	106,7
азық-түлік тауарлары	102,6	107,8
азық-түлік емес тауарлар	101,1	109,5
ақылы қызметтер	100,4	102,5
Өнеркәсіп өнімдеріне өндіруші кәсіпорындар бағасының индексі	99,2	111,0
Ауылшаруашылық өнімін өткізу бағасының индексі	100,7	107,0
Құрылыстағы баға индексі	100,1	104,8
Көліктің барлық түрлерімен жүк тасымалдау тарифтерінің индексі	101,5	104,5
Заңды тұлғаларға көрсетілген почталық және курьерлік қызметтер тарифтерінің индексі	100,0	127,2
Заңды тұлғаларға көрсетілген байланыс қызметтері тарифтерінің индексі	100,0	100,1
Коммерциялық жылжымайтын мүлікті жалға беру бағасының индексі	100,0	99,9

## Ақтөбе облысы

## Әлеуметтік даму

пайызбен

Халық, адам (2016 жылғы 1 мамырға)	839 151
Туғандар, адам (2016 жылғы қаңтар-сәуір)	6 555
Өлгендер, адам (2016 жылғы қаңтар-сәуір)	1 807
Келгені, адам (2016 жылғы қаңтар-сәуір)	5 319
Кеткені, адам (2016 жылғы қаңтар-сәуір)	5 684

Жұмыспен қамтылған халық, адам (2016 жылғы III тоқсан)*	418 478
Жалдамалы қызметкерлер, жұмыспен қамтылған халықтың жалпы санына %-бен (2016 жылғы III тоқсан)*	78,9
Жұмыссыздық деңгейі, % (2016 жылғы III тоқсан)*	4,8

Жалақы, теңге (2016 жылғы III тоқсан)	117 305
Күнкөрістің ең төменгі деңгейінің шамасы, теңге (2016 жылғы қараша)	19 514

\* 2016 жылғы III тоқсандағы деректері (ХЕҰ 19-ші ХСХК) жұмыспен қамтудың жаңа стандарттарына сәйкес қалыптастырылған.

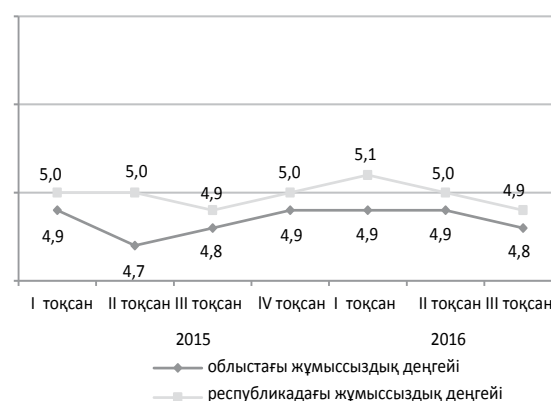

## Экономиканың нақты секторы

	2016 жылғы қаңтар-қараша 2015 жылғы қаңтар-қарашаға, %-бен	2015 жылғы қаңтар-қараша 2014 жылғы қаңтар-қарашаға, %-бен
Өнеркәсіп	99,0	95,9
Ауыл шаруашылығы	109,3	102,5
Құрылыс	91,0	68,2
Бөлшек сауда	100,5	100,6
Жүк айналымы	98,9	105,0
Жолаушылар айналымы	105,2	101,7
Байланыс	94,1	103,4



## Ауыл шаруашылығы

	2016 жылғы қаңтар-қараша	Өткен жылғы тиісті кезеңге пайызбен
Мал мен құстардың шаруашылықта сойылғаны немесе союға өткізілгені (тірідей салмақта), мың тонна	100,4	103,5
Сауылған сиыр сүті, мың тонна	288,9	102,4
Алынған тауық жұмыртқасы, млн. дана	159,9	100,4

## Баға индексі

	2016 жылғы қараша 2016 жылғы қазанға, %	2016 жылғы қараша 2015 жылғы желтоқсанға, %
Тұтыну бағасының индексі	101,0	107,3
азық-түлік тауарлары	102,0	106,6
азық-түлік емес тауарлар	100,7	106,5
ақылы қызметтер	100,0	109,0
Өнеркәсіп өнімдеріне өндіруші кәсіпорындар бағасының индексі	100,5	117,9
Ауылшаруашылық өнімін өткізу бағасының индексі	101,5	104,0
Құрылыстағы баға индексі	100,1	105,0
Көліктің барлық түрлерімен жүк тасымалдау тарифтерінің индексі	100,0	101,1
Заңды тұлғаларға көрсетілген почталық және курьерлік қызметтер тарифтерінің индексі	100,0	127,7
Заңды тұлғаларға көрсетілген байланыс қызметтері тарифтерінің индексі	100,0	100,1
Коммерциялық жылжымайтын мүлікті жалға беру бағасының индексі	100,0	100,4

## Алматы облысы

### Әлеуметтік даму

Халық, адам (2016 жылғы 1 мамырға)	1 953 645
Туғандар, адам (2016 жылғы қаңтар-сәуір)	16 735
Өлгендер, адам (2016 жылғы қаңтар-сәуір)	4 843
Келгені, адам (2016 жылғы қаңтар-сәуір)	12 172
Кеткені, адам (2016 жылғы қаңтар-сәуір)	17 900

Жұмыспен қамтылған халық, адам (2016 жылғы III тоқсан)*	959 445
Жалдамалы қызметкерлер, жұмыспен қамтылған халықтың жалпы санына %-бен (2016 жылғы III тоқсан)*	73,0
Жұмыссыздық деңгейі, % (2016 жылғы III тоқсан)*	4,8

Жалақы, теңге (2016 жылғы III тоқсан)	102 288
Күнкөрістің ең төменгі деңгейінің шамасы, теңге (2016 жылғы қараша)	21 985

\* 2016 жылғы III тоқсандағы деректері (ХЕҰ 19-ші ХСХК) жұмыспен қамтудың жаңа стандарттарына сәйкес қалыптастырылған.

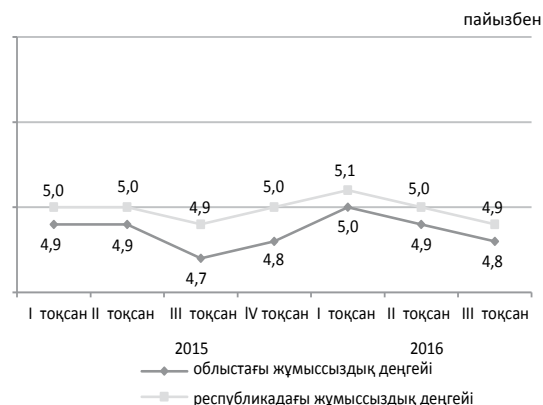

### Экономиканың нақты секторы

	2016 жылғы қаңтар-қараша 2015 жылғы қаңтар-қарашаға, %-бен	2015 жылғы қаңтар-қараша 2014 жылғы қаңтар-қарашаға, %-бен
Өнеркәсіп	100,2	104,7
Ауыл шаруашылығы	101,9	103,3
Құрылыс	106,1	112,3
Бөлшек сауда	102,6	100,0
Жүк айналымы	106,0	100,1
Жолаушылар айналымы	114,3	105,8
Байланыс	93,0	102,5

2016 жылғы қаңтар-қараша, пайызбен

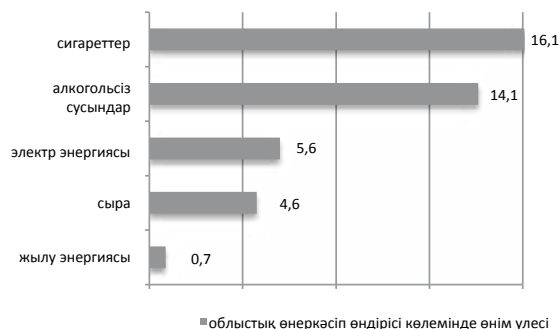

### Ауыл шаруашылығы

	2016 жылғы қаңтар-қараша	Өткен жылғы тиісті кезеңге пайызбен
Мал мен құстардың шаруашылықта сойылғаны немесе союға өткізілгені (тірідей салмақта), мың тонна	275,0	103,5
Сауылған сиыр сүті, мың тонна	658,0	101,1
Алынған тауық жұмыртқасы, млн. дана	970,4	100,1

### Баға индексі

	2016 жылғы қараша 2016 жылғы қазанға, %	2016 жылғы қараша 2015 жылғы желтоқсанға, %
Тұтыну бағасының индексі	101,4	106,8
азық-түлік тауарлары	102,5	106,8
азық-түлік емес тауарлар	101,4	107,8
ақылы қызметтер	100,1	105,8
Өнеркәсіп өнімдеріне өндіруші кәсіпорындар бағасының индексі	102,2	109,9
Ауылшаруашылық өнімін өткізу бағасының индексі	102,0	103,3
Құрылыстағы баға индексі	100,2	104,9
Көліктің барлық түрлерімен жүк тасымалдау тарифтерінің индексі	100,0	101,9
Заңды тұлғаларға көрсетілген почталық және курьерлік қызметтер тарифтерінің индексі	100,0	152,8
Заңды тұлғаларға көрсетілген байланыс қызметтері тарифтерінің индексі	100,0	100,1
Коммерциялық жылжымайтын мүлікті жалға беру бағасының индексі	101,3	102,8

## Атырау облысы

### Әлеуметтік даму

Халық, адам (2016 жылғы 1 мамырға)	598 896
Туғандар, адам (2016 жылғы қаңтар-сәуір)	5 316
Өлгендер, адам (2016 жылғы қаңтар-сәуір)	1 241
Келгені, адам (2016 жылғы қаңтар-сәуір)	3 682
Кеткені, адам (2016 жылғы қаңтар-сәуір)	3 423

пайызбен

Жұмыспен қамтылған халық, адам (2016 жылғы III тоқсан)*	297 982
Жалдамалы қызметкерлер, жұмыспен қамтылған халықтың жалпы санына %-бен (2016 жылғы III тоқсан)*	89,1
Жұмыссыздық деңгейі, % (2016 жылғы III тоқсан)*	4,9

Жалақы, теңге (2016 жылғы III тоқсан)	279 157
Күнкөрістің ең төменгі деңгейінің шамасы, теңге (2016 жылғы қараша)	21 558

\* 2016 жылғы III тоқсандағы деректері (ХЕҰ 19-ші ХСХК) жұмыспен қамтудың жаңа стандарттарына сәйкес қалыптастырылған.

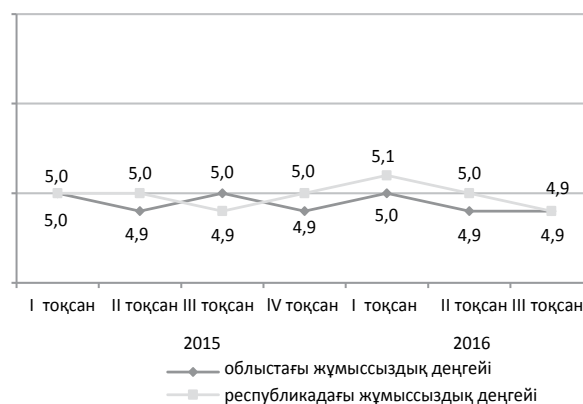

### Экономиканың нақты секторы

	2016 жылғы қаңтар-қараша 2015 жылғы қаңтар-қарашаға, %-бен	2015 жылғы қаңтар-қараша 2014 жылғы қаңтар-қарашаға, %-бен
Өнеркәсіп	102,1	101,0
Ауыл шаруашылығы	103,5	103,9
Құрылыс	164,8	128,3
Бөлшек сауда	99,7	98,5
Жүк айналымы	94,5	107,2
Жолаушылар айналымы	105,3	100,0
Байланыс	101,2	112,9



■ облыстық өнеркәсіп өндірісі көлемінде өнім үлесі

### Ауыл шаруашылығы

	2016 жылғы қаңтар-қараша	Өткен жылғы тиісті кезеңге пайызбен
Мал мен құстардың шаруашылықта сойылғаны немесе союға өткізілгені (тірідей салмақта), мың тонна	41,3	99,7
Сауылған сиыр сүті, мың тонна	56,1	104,2
Алынған тауық жұмыртқасы, млн. дана	90,5	186,8

### Баға индексі

	2016 жылғы қараша 2016 жылғы қазанға, %	2016 жылғы қараша 2015 жылғы желтоқсанға, %
Тұтыну бағасының индексі	101,0	107,2
азық-түлік тауарлары	101,6	107,0
азық-түлік емес тауарлар	100,9	105,8
ақылы қызметтер	100,4	108,7
Өнеркәсіп өнімдеріне өндіруші кәсіпорындар бағасының индексі	100,5	111,4
Ауылшаруашылық өнімін өткізу бағасының индексі	100,8	102,0
Құрылыстағы баға индексі	100,1	104,8
Көліктің барлық түрлерімен жүк тасымалдау тарифтерінің индексі	101,8	105,2
Заңды тұлғаларға көрсетілген почталық және курьерлік қызметтер тарифтерінің индексі	100,0	130,2
Заңды тұлғаларға көрсетілген байланыс қызметтері тарифтерінің индексі	100,0	97,8
Коммерциялық жылжымайтын мүлікті жалға беру бағасының индексі	100,0	99,4

## Батыс Қазақстан облысы

### Әлеуметтік даму

пайызбен

Халық, адам (2016 жылғы 1 мамырға)	638 965
Туғандар, адам (2016 жылғы қаңтар-сәуір)	4 195
Өлгендер, адам (2016 жылғы қаңтар-сәуір)	1 849
Келгені, адам (2016 жылғы қаңтар-сәуір)	4 834
Кеткені, адам (2016 жылғы қаңтар-сәуір)	5 067

Жұмыспен қамтылған халық, адам (2016 жылғы III тоқсан)*	319 986
Жалдамалы қызметкерлер, жұмыспен қамтылған халықтың жалпы санына %-бен (2016 жылғы III тоқсан)*	62,9
Жұмыссыздық деңгейі, % (2016 жылғы III тоқсан)*	4,9

Жалақы, теңге (2016 жылғы III тоқсан)	137 577
Күнкөрістің ең төменгі деңгейінің шамасы, теңге (2016 жылғы қараша)	19 692

\* 2016 жылғы III тоқсандағы деректері (ХЕҰ 19-ші ХСХК) жұмыспен қамтудың жаңа стандарттарына сәйкес қалыптастырылған.

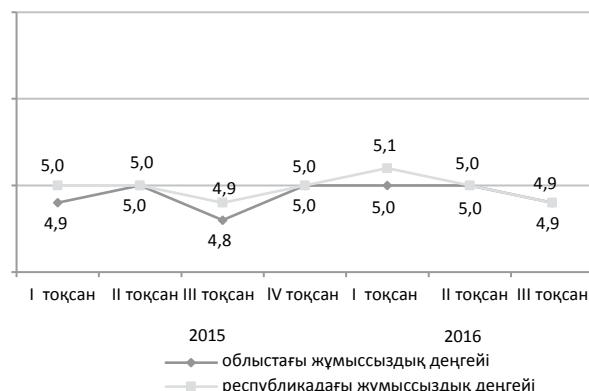

### Экономиканың нақты секторы

	2016 жылғы қаңтар-қараша 2015 жылғы қаңтар-қарашаға, %-бен	2015 жылғы қаңтар-қараша 2014 жылғы қаңтар-қарашаға, %-бен
Өнеркәсіп	98,7	94,5
Ауыл шаруашылығы	110,8	96,1
Құрылыс	105,4	114,5
Бөлшек сауда	97,0	99,9
Жүк айналымы	106,9	100,2
Жолаушылар айналымы	109,9	104,4
Байланыс	90,3	97,6



### Ауыл шаруашылығы

	2016 жылғы қаңтар-қараша	Өткен жылғы тиісті кезеңге пайызбен
Мал мен құстардың шаруашылықта сойылғаны немесе союға өткізілгені (тірідей салмақта), мың тонна	68,2	104,1
Сауылған сиыр сүті, мың тонна	218,1	102,4
Алынған тауық жұмыртқасы, млн. дана	142,9	103,7

### Баға индексі

	2016 жылғы қараша 2016 жылғы қазанға, %	2016 жылғы қараша 2015 жылғы желтоқсанға, %
Тұтыну бағасының индексі	101,0	107,4
азық-түлік тауарлары	102,0	107,1
азық-түлік емес тауарлар	101,0	106,9
ақылы қызметтер	99,8	108,2
Өнеркәсіп өнімдеріне өндіруші кәсіпорындар бағасының индексі	120,9	129,8
Ауылшаруашылық өнімін өткізу бағасының индексі	100,2	105,6
Құрылыстағы баға индексі	100,0	104,0
Көліктің барлық түрлерімен жүк тасымалдау тарифтерінің индексі	100,0	104,4
Заңды тұлғаларға көрсетілген почталық және курьерлік қызметтер тарифтерінің индексі	100,0	135,1
Заңды тұлғаларға көрсетілген байланыс қызметтері тарифтерінің индексі	100,0	94,7
Коммерциялық жылжымайтын мүлікті жалға беру бағасының индексі	100,0	100,9



## Жамбыл облысы

## Әлеуметтік даму

пайызбен

Халық, адам (2016 жылғы 1 мамырға)	1 115 200
Туғандар, адам (2016 жылғы қаңтар-сәуір)	9 175
Өлгендер, адам (2016 жылғы қаңтар-сәуір)	2 523
Келгені, адам (2016 жылғы қаңтар-сәуір)	4 613
Кеткені, адам (2016 жылғы қаңтар-сәуір)	6 972

Жұмыспен қамтылған халық, адам (2016 жылғы III тоқсан)*	500 915
---	---------

Жалдамалы қызметкерлер, жұмыспен қамтылған халықтың жалпы санына %-бен (2016 жылғы III тоқсан)*	54,9
Жұмыссыздық деңгейі, % (2016 жылғы III тоқсан)*	4,9

Жалақы, теңге (2016 жылғы III тоқсан)	94 483
---------------------------------------	--------

Күнкөрістің ең төменгі деңгейінің шамасы, теңге (2016 жылғы қараша)	19 274
---	--------

\* 2016 жылғы III тоқсандағы деректері (ХЕҰ 19-ші ХСХК) жұмыспен қамтудың жаңа стандарттарына сәйкес қалыптастырылған.

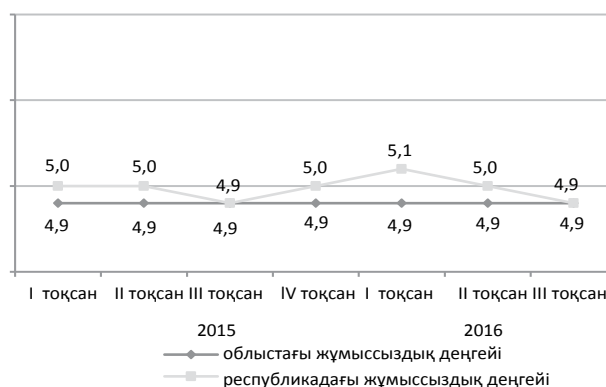

## Экономиканың нақты секторы

	2016 жылғы қаңтар-қараша 2015 жылғы қаңтар-қарашаға, %-бен	2015 жылғы қаңтар-қараша 2014 жылғы қаңтар-қарашаға, %-бен
Өнеркәсіп	103,0	90,6
Ауыл шаруашылығы	106,6	103,0
Құрылыс	102,8	83,6
Бөлшек сауда	99,8	98,3
Жүк айналымы	94,7	100,4
Жолаушылар айналымы	116,2	108,7
Байланыс	93,1	92,5



■ облыстық өнеркәсіп өндірісі көлемінде өнім үлесі

## Ауыл шаруашылығы

	2016 жылғы қаңтар-қараша	Өткен жылғы тиісті кезеңге пайызбен
Мал мен құстардың шаруашылықта сойылғаны немесе союға өткізілгені (тірідей салмақта), мың тонна	96,2	103,9
Сауылған сиыр сүті, мың тонна	276,1	100,9
Алынған тауық жұмыртқасы, млн. дана	98,6	90,2

## Баға индексі

	2016 жылғы қараша 2016 жылғы қазанға, %	2016 жылғы қараша 2015 жылғы желтоқсанға, %
Тұтыну бағасының индексі	101,1	107,4
азық-түлік тауарлары	101,7	107,3
азық-түлік емес тауарлар	100,8	107,6
ақылы қызметтер	100,5	107,4
Өнеркәсіп өнімдеріне өндіруші кәсіпорындар бағасының индексі	99,7	110,2
Ауылшаруашылық өнімін өткізу бағасының индексі	100,5	99,7
Құрылыстағы баға индексі	100,3	105,1
Көліктің барлық түрлерімен жүк тасымалдау тарифтерінің индексі	100,0	99,5
Заңды тұлғаларға көрсетілген почталық және курьерлік қызметтер тарифтерінің индексі	100,0	147,4
Заңды тұлғаларға көрсетілген байланыс қызметтері тарифтерінің индексі	100,0	100,1
Коммерциялық жылжымайтын мүлікті жалға беру бағасының индексі	99,6	99,5

## Қарағанды облысы

### Әлеуметтік даму

Халық, адам (2016 жылғы 1 мамырға)	1 386 786
Туғандар, адам (2016 жылғы қаңтар-сәуір)	7 711
Өлгендер, адам (2016 жылғы қаңтар-сәуір)	4 724
Келгені, адам (2016 жылғы қаңтар-сәуір)	8 710
Кеткені, адам (2016 жылғы қаңтар-сәуір)	9 800

Жұмыспен қамтылған халық, адам (2016 жылғы III тоқсан)*	670 902
Жалдамалы қызметкерлер, жұмыспен қамтылған халықтың жалпы санына %-бен (2016 жылғы III тоқсан)*	88,3
Жұмыссыздық деңгейі, % (2016 жылғы III тоқсан)*	4,9

Жалақы, теңге (2016 жылғы III тоқсан)	123 698
Күнкөрістің ең төменгі деңгейінің шамасы, теңге (2016 жылғы қараша)	20 015

\* 2016 жылғы III тоқсандағы деректері (ХЕҰ 19-ші ХСХК) жұмыспен қамтудың жаңа стандарттарына сәйкес қалыптастырылған.

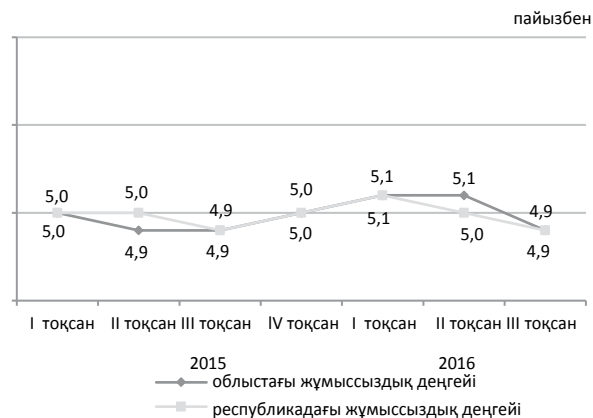

### Экономиканың нақты секторы

	2016 жылғы қаңтар-қараша 2015 жылғы қаңтар-қарашаға, %-бен	2015 жылғы қаңтар-қараша 2014 жылғы қаңтар-қарашаға, %-бен
Өнеркәсіп	104,8	107,9
Ауыл шаруашылығы	105,5	105,6
Құрылыс	87,6	75,7
Бөлшек сауда	98,4	98,3
Жүк айналымы	104,4	98,1
Жолаушылар айналымы	104,2	100,0
Байланыс	91,3	103,5

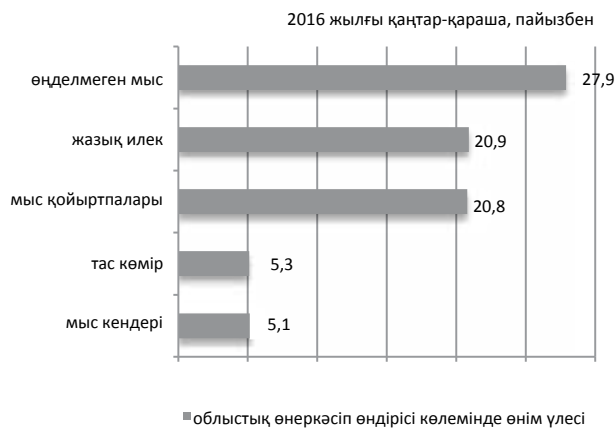

### Ауыл шаруашылығы

	2016 жылғы қаңтар-қараша	Өткен жылғы тиісті кезеңге пайызбен
Мал мен құстардың шаруашылықта сойылғаны немесе союға өткізілгені (тірідей салмақта), мың тонна	106,2	102,0
Сауылған сиыр сүті, мың тонна	390,6	107,6
Алынған тауық жұмыртқасы, млн. дана	573,8	100,7

### Баға индексі

	2016 жылғы қараша 2016 жылғы қазанға, %	2016 жылғы қараша 2015 жылғы желтоқсанға, %
Тұтыну бағасының индексі	101,5	108,1
азық-түлік тауарлары	102,5	109,2
азық-түлік емес тауарлар	101,3	109,4
ақылы қызметтер	100,5	105,6
Өнеркәсіп өнімдеріне өндіруші кәсіпорындар бағасының индексі	101,0	117,3
Ауылшаруашылық өнімін өткізу бағасының индексі	101,1	108,3
Құрылыстағы баға индексі	100,1	103,9
Көліктің барлық түрлерімен жүк тасымалдау тарифтерінің индексі	100,0	101,1
Заңды тұлғаларға көрсетілген почталық және курьерлік қызметтер тарифтерінің индексі	100,0	116,8
Заңды тұлғаларға көрсетілген байланыс қызметтері тарифтерінің индексі	100,0	99,5
Коммерциялық жылжымайтын мүлікті жалға беру бағасының индексі	101,2	103,1

## Қостанай облысы

### Әлеуметтік даму

Халық, адам (2016 жылғы 1 мамырға)	883 883
Туғандар, адам (2016 жылғы қаңтар-сәуір)	3 962
Өлгендер, адам (2016 жылғы қаңтар-сәуір)	3 135
Келгені, адам (2016 жылғы қаңтар-сәуір)	6 884
Кеткені, адам (2016 жылғы қаңтар-сәуір)	7 468

Жұмыспен қамтылған халық, адам (2016 жылғы III тоқсан)*	497 389
Жалдамалы қызметкерлер, жұмыспен қамтылған халықтың жалпы санына %-бен (2016 жылғы III тоқсан)*	65,6
Жұмыссыздық деңгейі, % (2016 жылғы III тоқсан)*	4,9
Жалақы, теңге (2016 жылғы III тоқсан)	107 300
Күнкөрістің ең төменгі деңгейінің шамасы, теңге (2016 жылғы қараша)	19 467

\* 2016 жылғы III тоқсандағы деректері (ХЕҰ 19-ші ХСХК) жұмыспен қамтудың жаңа стандарттарына сәйкес қалыптастырылған.

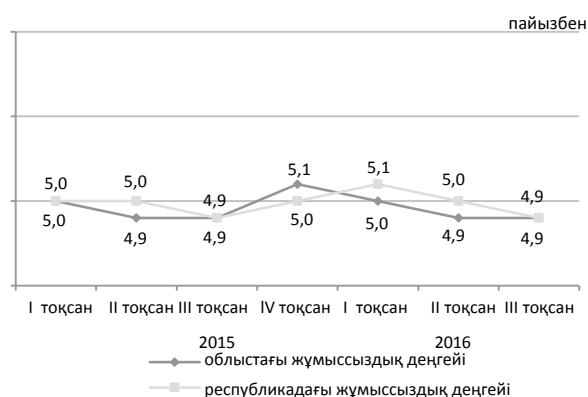

### Экономиканың нақты секторы

	2016 жылғы қаңтар-қараша 2015 жылғы қаңтар-қарашаға, %-бен	2015 жылғы қаңтар-қараша 2014 жылғы қаңтар-қарашаға, %-бен
Өнеркәсіп	100,2	82,8
Ауыл шаруашылығы	103,2	107,1
Құрылыс	68,1	95,8
Бөлшек сауда	101,1	99,3
Жүк айналымы	98,0	98,4
Жолаушылар айналымы	102,8	102,0
Байланыс	93,6	108,5



### Ауыл шаруашылығы

	2016 жылғы қаңтар-қараша	Өткен жылғы тиісті кезеңге пайызбен
Мал мен құстардың шаруашылықта сойылғаны немесе союға өткізілгені (тірідей салмақта), мың тонна	80,3	97,8
Сауылған сиыр сүті, мың тонна	362,4	101,6
Алынған тауық жұмыртқасы, млн. дана	548,9	100,6

### Баға индексі

	2016 жылғы қараша 2016 жылғы қазанға, %	2016 жылғы қараша 2015 жылғы желтоқсанға, %
Тұтыну бағасының индексі	101,1	107,1
азық-түлік тауарлары	102,2	106,8
азық-түлік емес тауарлар	100,7	107,0
ақылы қызметтер	100,3	107,6
Өнеркәсіп өнімдеріне өндіруші кәсіпорындар бағасының индексі	101,1	111,5
Ауылшаруашылық өнімін өткізу бағасының индексі	102,7	110,6
Құрылыстағы баға индексі	100,0	103,8
Көліктің барлық түрлерімен жүк тасымалдау тарифтерінің индексі	100,2	106,1
Заңды тұлғаларға көрсетілген почталық және курьерлік қызметтер тарифтерінің индексі	100,0	127,6
Заңды тұлғаларға көрсетілген байланыс қызметтері тарифтерінің индексі	100,0	100,9
Коммерциялық жылжымайтын мүлікті жалға беру бағасының индексі	100,0	101,2

## Қызылорда облысы

### Әлеуметтік даму

Халық, адам (2016 жылғы 1 мамырға)	769 533
Туғандар, адам (2016 жылғы қаңтар-сәуір)	6 154
Өлгендер, адам (2016 жылғы қаңтар-сәуір)	1 510
Келгені, адам (2016 жылғы қаңтар-сәуір)	5 377
Кеткені, адам (2016 жылғы қаңтар-сәуір)	5 659

Жұмыспен қамтылған халық, адам (2016 жылғы III тоқсан)*	326 970
Жалдамалы қызметкерлер, жұмыспен қамтылған халықтың жалпы санына %-бен (2016 жылғы III тоқсан)*	62,7
Жұмыссыздық деңгейі, % (2016 жылғы III тоқсан)*	4,8

Жалақы, теңге (2016 жылғы III тоқсан)	117 584
Күнкөрістің ең төменгі деңгейінің шамасы, теңге (2016 жылғы қараша)	19 339

\* 2016 жылғы III тоқсандағы деректері (ХЕҰ 19-ші ХСХК) жұмыспен қамтудың жаңа стандарттарына сәйкес қалыптастырылған.

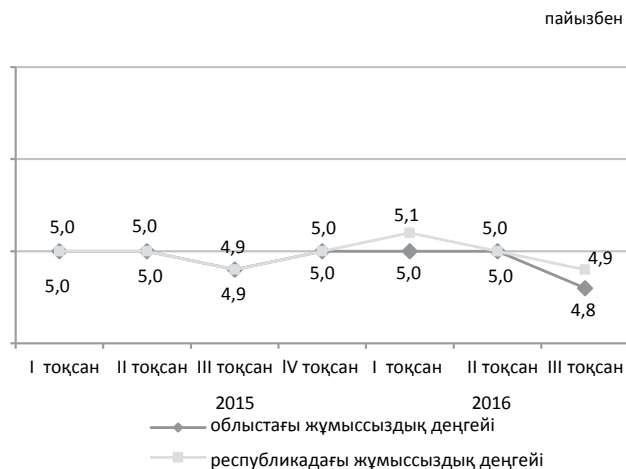

### Экономиканың нақты секторы

	2016 жылғы қаңтар-қараша 2015 жылғы қаңтар-қарашаға, %-бен	2015 жылғы қаңтар-қараша 2014 жылғы қаңтар-қарашаға, %-бен
Өнеркәсіп	89,8	90,5
Ауыл шаруашылығы	106,0	100,9
Құрылыс	64,5	88,0
Бөлшек сауда	98,3	102,5
Жүк айналымы	96,0	100,2
Жолаушылар айналымы	107,2	108,3
Байланыс	97,3	105,9

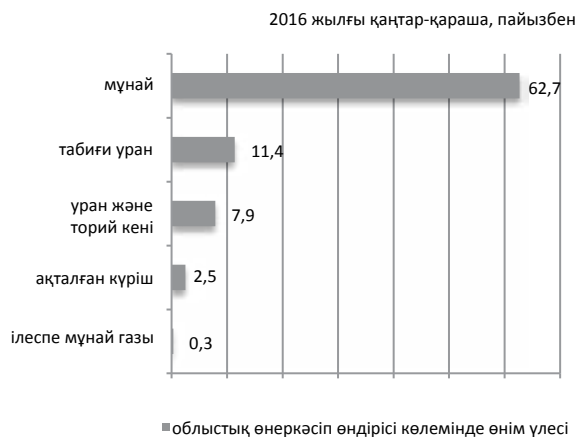

### Ауыл шаруашылығы

	2016 жылғы қаңтар-қараша	Өткен жылғы тиісті кезеңге пайызбен
Мал мен құстардың шаруашылықта сойылғаны немесе союға өткізілгені (тірідей салмақта), мың тонна	30,2	104,6
Сауылған сиыр сүті, мың тонна	75,5	101,2
Алынған тауық жұмыртқасы, млн. дана	5,2	101,0

### Баға индексі

	2016 жылғы қараша 2016 жылғы қазанға, %	2016 жылғы қараша 2015 жылғы желтоқсанға, %
Тұтыну бағасының индексі	101,2	106,8
азық-түлік тауарлары	101,9	107,4
азық-түлік емес тауарлар	101,2	106,9
ақылы қызметтер	100,2	105,9
Өнеркәсіп өнімдеріне өндіруші кәсіпорындар бағасының индексі	99,1	125,2
Ауылшаруашылық өнімін өткізу бағасының индексі	99,9	100,8
Құрылыстағы баға индексі	100,1	104,5
Көліктің барлық түрлерімен жүк тасымалдау тарифтерінің индексі	100,0	98,5
Заңды тұлғаларға көрсетілген почталық және курьерлік қызметтер тарифтерінің индексі	100,0	153,7
Заңды тұлғаларға көрсетілген байланыс қызметтері тарифтерінің индексі	100,0	100,1
Коммерциялық жылжымайтын мүлікті жалға беру бағасының индексі	99,3	98,6

## Маңғыстау облысы

### Әлеуметтік даму

Халық, адам (2016 жылғы 1 мамырға)	633 069
Туғандар, адам (2016 жылғы қаңтар-сәуір)	6 399
Өлгендер, адам (2016 жылғы қаңтар-сәуір)	846
Келгені, адам (2016 жылғы қаңтар-сәуір)	3 692
Кеткені, адам (2016 жылғы қаңтар-сәуір)	2 969

Жұмыспен қамтылған халық, адам (2016 жылғы III тоқсан)*	283 910
Жалдамалы қызметкерлер, жұмыспен қамтылған халықтың жалпы санына %-бен (2016 жылғы III тоқсан)*	94,7
Жұмыссыздық деңгейі, % (2016 жылғы III тоқсан)*	5,1

Жалақы, теңге (2016 жылғы III тоқсан)	248 764
Күнкөрістің ең төменгі деңгейінің шамасы, теңге (2016 жылғы қараша)	25 675

\* 2016 жылғы III тоқсандағы деректері (ХЕҰ 19-ші ХСХК) жұмыспен қамтудың жаңа стандарттарына сәйкес қалыптастырылған.

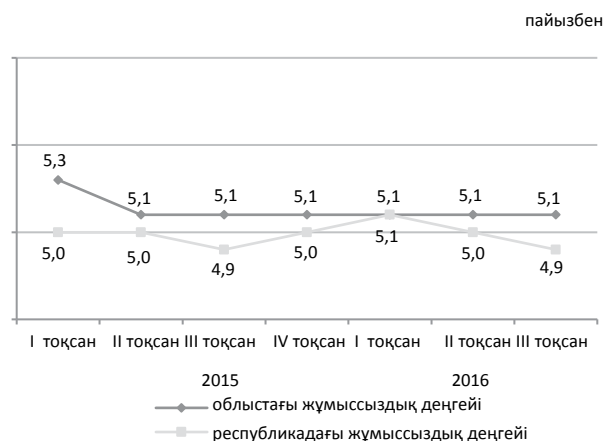

### Экономиканың нақты секторы

	2016 жылғы қаңтар-қараша 2015 жылғы қаңтар-қарашаға, %-бен	2015 жылғы қаңтар-қараша 2014 жылғы қаңтар-қарашаға, %-бен
Өнеркәсіп	96,7	95,5
Ауыл шаруашылығы	91,2	107,3
Құрылыс	93,2	100,2
Бөлшек сауда	99,3	95,7
Жүк айналымы	95,1	99,6
Жолаушылар айналымы	104,1	101,3
Байланыс	103,1	119,2



### Ауыл шаруашылығы

	2016 жылғы қаңтар-қараша	Өткен жылғы тиісті кезеңге пайызбен
Мал мен құстардың шаруашылықта сойылғаны немесе союға өткізілгені (тірідей салмақта), мың тонна	8,3	80,5
Сауылған сиыр сүті, мың тонна	5,0	109,9
Алынған тауық жұмыртқасы, млн. дана	1,6	146,3

### Баға индексі

	2016 жылғы қараша 2016 жылғы қазанға, %	2016 жылғы қараша 2015 жылғы желтоқсанға, %
Тұтыну бағасының индексі	100,6	108,1
азық-түлік тауарлары	100,8	109,2
азық-түлік емес тауарлар	101,0	105,3
ақылы қызметтер	100,1	109,5
Өнеркәсіп өнімдеріне өндіруші кәсіпорындар бағасының индексі	102,1	123,6
Ауылшаруашылық өнімін өткізу бағасының индексі	100,0	96,9
Құрылыстағы баға индексі	100,1	105,0
Көліктің барлық түрлерімен жүк тасымалдау тарифтерінің индексі	100,0	101,1
Заңды тұлғаларға көрсетілген почталық және курьерлік қызметтерінің тарифтері индексі	100,0	123,9
Заңды тұлғаларға көрсетілген байланыс қызметтері тарифтері индексі	100,0	96,6
Коммерциялық жылжымайтын мүлікті жалға беру бағасының индексі	99,2	97,1

## Оңтүстік Қазақстан облысы

### Әлеуметтік даму

Халық, адам (2016 жылғы 1 мамырға)	2 861 325
Туғандар, адам (2016 жылғы қаңтар-сәуір)	27 970
Өлгендер, адам (2016 жылғы қаңтар-сәуір)	5 336
Келгені, адам (2016 жылғы қаңтар-сәуір)	16 128
Кеткені, адам (2016 жылғы қаңтар-сәуір)	18 744

Жұмыспен қамтылған халық, адам (2016 жылғы III тоқсан)*	1 164 726
Жалдамалы қызметкерлер, жұмыспен қамтылған халықтың жалпы санына %-бен (2016 жылғы III тоқсан)*	56,5
Жұмыссыздық деңгейі, % (2016 жылғы III тоқсан)*	5,1
Жалақы, теңге (2016 жылғы III тоқсан)	95 104
Күнкөрістің ең төменгі деңгейінің шамасы, теңге (2016 жылғы қараша)	19 995

\* 2016 жылғы III тоқсандағы деректері (ХЕҰ 19-ші ХСХК) жұмыспен қамтудың жаңа стандарттарына сәйкес қалыптастырылған.

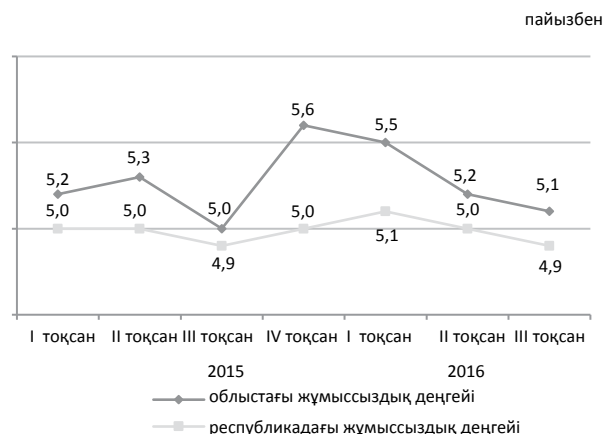

### Экономиканың нақты секторы

	2016 жылғы қаңтар-қараша 2015 жылғы қаңтар-қарашаға, %-бен	2015 жылғы қаңтар-қараша 2014 жылғы қаңтар-қарашаға, %-бен
Өнеркәсіп	104,0	103,9
Ауыл шаруашылығы	103,0	103,3
Құрылыс	87,2	95,4
Бөлшек сауда	100,1	96,6
Жүк айналымы	98,8	106,2
Жолаушылар айналымы	117,0	104,0
Байланыс	92,7	104,0



### Ауыл шаруашылығы

	2016 жылғы қаңтар-қараша	Өткен жылғы тиісті кезеңге пайызбен
Мал мен құстардың шаруашылықта сойылғаны немесе союға өткізілгені (тірідей салмақта), мың тонна	184,6	103,2
Сауылған сиыр сүті, мың тонна	663,6	101,6
Алынған тауық жұмыртқасы, млн. дана	278,1	102,3

### Баға индексі

	2016 жылғы қараша 2016 жылғы қазанға, %	2016 жылғы қараша 2015 жылғы желтоқсанға, %
Тұтыну бағасының индексі	100,9	107,8
азық-түлік тауарлары	101,7	106,8
азық-түлік емес тауарлар	100,6	108,6
ақылы қызметтер	100,3	108,0
Өнеркәсіп өнімдеріне өндіруші кәсіпорындар бағасының индексі	100,4	110,4
Ауылшаруашылық өнімін өткізу бағасының индексі	97,7	101,4
Құрылыстағы баға индексі	100,2	104,5
Көліктің барлық түрлерімен жүк тасымалдау тарифтерінің индексі	100,7	98,4
Заңды тұлғаларға көрсетілген почталық және курьерлік қызметтер тарифтерінің индексі	100,0	125,2
Заңды тұлғаларға көрсетілген байланыс қызметтері тарифтерінің индексі	100,0	100,1
Коммерциялық жылжымайтын мүлікті жалға беру бағасының индексі	101,0	102,0

## Солтүстік Қазақстан облысы

### Әлеуметтік даму

пайызбен

Халық, адам (2016 жылғы 1 мамырға)	568 652
Туғандар, адам (2016 жылғы қаңтар-сәуір)	2 534
Өлгендер, адам (2016 жылғы қаңтар-сәуір)	2 329
Келгені, адам (2016 жылғы қаңтар-сәуір)	5 278
Кеткені, адам (2016 жылғы қаңтар-сәуір)	6 277

Жұмыспен қамтылған халық, адам (2016 жылғы III тоқсан)*	309 572
Жалдамалы қызметкерлер, жұмыспен қамтылған халықтың жалпы санына %-бен (2016 жылғы III тоқсан)*	68,1
Жұмыссыздық деңгейі, % (2016 жылғы III тоқсан)*	4,9

Жалақы, теңге (2016 жылғы III тоқсан)	96 653
Күнкөрістің ең төменгі деңгейінің шамасы, теңге (2016 жылғы қараша)	19 519

\* 2016 жылғы III тоқсандағы деректері (ХЕҰ 19-ші ХСХК) жұмыспен қамтудың жаңа стандарттарына сәйкес қалыптастырылған.

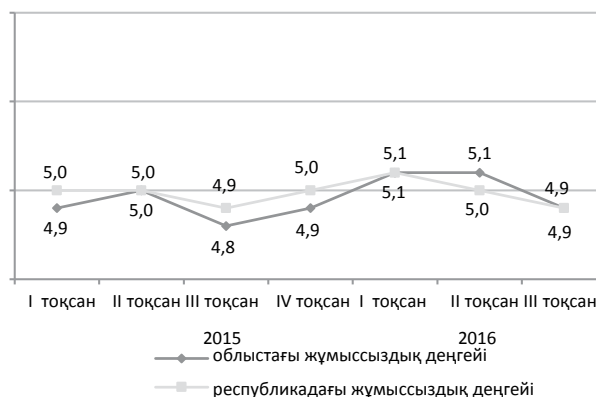

### Экономиканың нақты секторы

	2016 жылғы қаңтар-қараша 2015 жылғы қаңтар-қарашаға, %-бен	2015 жылғы қаңтар-қараша 2014 жылғы қаңтар-қарашаға, %-бен
Өнеркәсіп	100,1	101,3
Ауыл шаруашылығы	101,8	106,2
Құрылыс	91,1	137,1
Бөлшек сауда	100,0	97,5
Жүк айналымы	103,0	103,6
Жолаушылар айналымы	100,0	98,5
Байланыс	94,0	108,9

2016 жылғы қаңтар-қараша, пайызбен

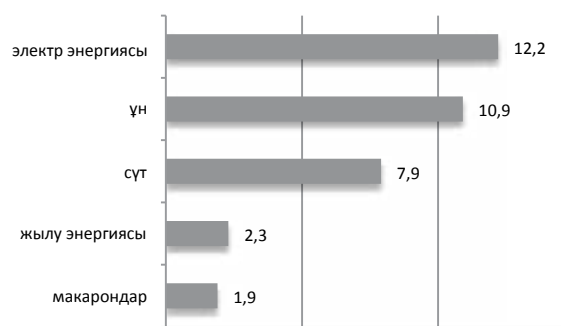

■ облыстық өнеркәсіп өндірісі көлемінде өнім үлесі

### Ауыл шаруашылығы

	2016 жылғы қаңтар-қараша	Өткен жылғы тиісті кезеңге пайызбен
Мал мен құстардың шаруашылықта сойылғаны немесе союға өткізілгені (тірідей салмақта), мың тонна	82,0	101,5
Сауылған сиыр сүті, мың тонна	500,0	104,0
Алынған тауық жұмыртқасы, млн. дана	533,2	97,1

### Баға индексі

	2016 жылғы қараша 2016 жылғы қазанға, %	2016 жылғы қараша 2015 жылғы желтоқсанға, %
Тұтыну бағасының индексі	101,2	106,8
азық-түлік тауарлары	102,0	106,8
азық-түлік емес тауарлар	101,3	108,6
ақылы қызметтер	100,3	105,1
Өнеркәсіп өнімдеріне өндіруші кәсіпорындар бағасының индексі	101,5	108,6
Ауылшаруашылық өнімін өткізу бағасының индексі	101,1	106,2
Құрылыстағы баға индексі	100,3	104,5
Көліктің барлық түрлерімен жүк тасымалдау тарифтерінің индексі	100,5	105,5
Заңды тұлғаларға көрсетілген почталық және курьерлік қызметтер тарифтерінің индексі	100,0	127,2
Заңды тұлғаларға көрсетілген байланыс қызметтері тарифтерінің индексі	100,0	100,3
Коммерциялық жылжымайтын мүлікті жалға беру бағасының индексі	100,0	99,7

## Павлодар облысы

### Әлеуметтік даму

Халық, адам (2016 жылғы 1 мамырға)	759 223
Туғандар, адам (2016 жылғы қаңтар-сәуір)	3 964
Өлгендер, адам (2016 жылғы қаңтар-сәуір)	2 518
Келгені, адам (2016 жылғы қаңтар-сәуір)	5 855
Кеткені, адам (2016 жылғы қаңтар-сәуір)	6 557

Жұмыспен қамтылған халық, адам (2016 жылғы III тоқсан)*	404 785
Жалдамалы қызметкерлер, жұмыспен қамтылған халықтың жалпы санына %-бен (2016 жылғы III тоқсан)*	81,5
Жұмыссыздық деңгейі, % (2016 жылғы III тоқсан)*	4,8

Жалақы, теңге (2016 жылғы III тоқсан)	121 464
Күнкөрістің ең төменгі деңгейінің шамасы, теңге (2016 жылғы қараша)	18 968

\* 2016 жылғы III тоқсандағы деректері (ХЕҰ 19-ші ХСХК) жұмыспен қамтудың жаңа стандарттарына сәйкес қалыптастырылған.

пайызбен

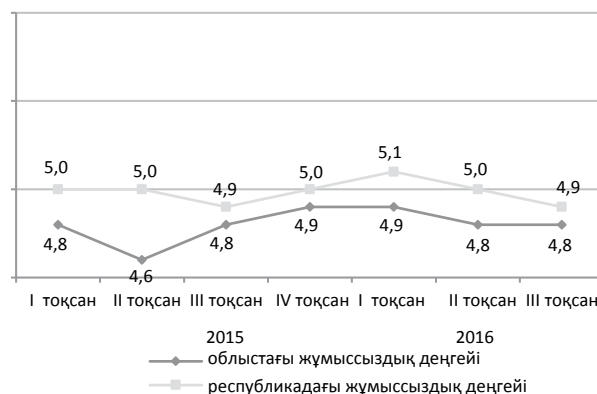

### Экономиканың нақты секторы

	2016 жылғы қаңтар-қараша 2015 жылғы қаңтар-қарашаға, %-бен	2015 жылғы қаңтар-қараша 2014 жылғы қаңтар-қарашаға, %-бен
Өнеркәсіп	101,2	94,5
Ауыл шаруашылығы	105,5	109,6
Құрылыс	102,4	145,6
Бөлшек сауда	102,4	99,6
Жүк айналымы	102,7	102,8
Жолаушылар айналымы	105,0	103,5
Байланыс	98,3	105,2

2016 жылғы қаңтар-қараша, пайызбен

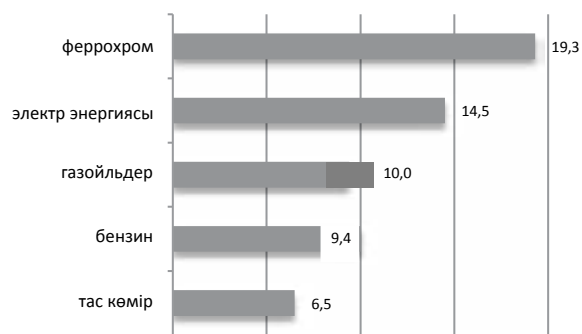

■ облыстық өнеркәсіп өндірісі көлемінде өнім үлесі

### Ауыл шаруашылығы

	2016 жылғы қаңтар-қараша	Өткен жылғы тиісті кезеңге пайызбен
Мал мен құстардың шаруашылықта сойылғаны немесе союға өткізілгені (тірідей салмақта), мың тонна	72,6	101,4
Сауылған сиыр сүті, мың тонна	342,7	101,0
Алынған тауық жұмыртқасы, млн. дана	128,4	99,3

### Баға индексі

	2016 жылғы қараша 2016 жылғы қазанға, %	2016 жылғы қараша 2015 жылғы желтоқсанға, %
Тұтыну бағасының индексі	101,1	107,1
азық-түлік тауарлары	102,2	107,2
азық-түлік емес тауарлар	100,6	108,4
ақылы қызметтер	100,3	105,9
Өнеркәсіп өнімдеріне өндіруші кәсіпорындар бағасының индексі	101,7	126,3
Ауылшаруашылық өнімін өткізу бағасының индексі	103,4	106,5
Құрылыстағы баға индексі	100,1	103,0
Көліктің барлық түрлерімен жүк тасымалдау тарифтерінің индексі	100,0	106,7
Заңды тұлғаларға көрсетілген почталық және курьерлік қызметтер тарифтерінің индексі	100,0	124,9
Заңды тұлғаларға көрсетілген байланыс қызметтері тарифтерінің индексі	100,0	97,9
Коммерциялық жылжымайтын мүлікті жалға беру бағасының индексі	100,0	102,0



## Шығыс Қазақстан облысы

## Әлеуметтік даму

Халық, адам (2016 жылғы 1 мамырға)	1 396 537
Туғандар, адам (2016 жылғы қаңтар-сәуір)	7 384
Өлгендер, адам (2016 жылғы қаңтар-сәуір)	4 927
Келгені, адам (2016 жылғы қаңтар-сәуір)	9 717
Кеткені, адам (2016 жылғы қаңтар-сәуір)	11 434

Жұмыспен қамтылған халық, адам (2016 жылғы III тоқсан)*	687 626
---	---------

Жалдамалы қызметкерлер, жұмыспен қамтылған халықтың жалпы санына %-бен (2016 жылғы III тоқсан)*	70,4
Жұмыссыздық деңгейі, % (2016 жылғы III тоқсан)*	4,9

Жалақы, теңге (2016 жылғы III тоқсан)	116 865
Күнкөрістің ең төменгі деңгейінің шамасы, теңге (2016 жылғы қараша)	21 119

\* 2016 жылғы III тоқсандағы деректері (ХЕҰ 19-ші ХСХК) жұмыспен қамтудың жаңа стандарттарына сәйкес қалыптастырылған.

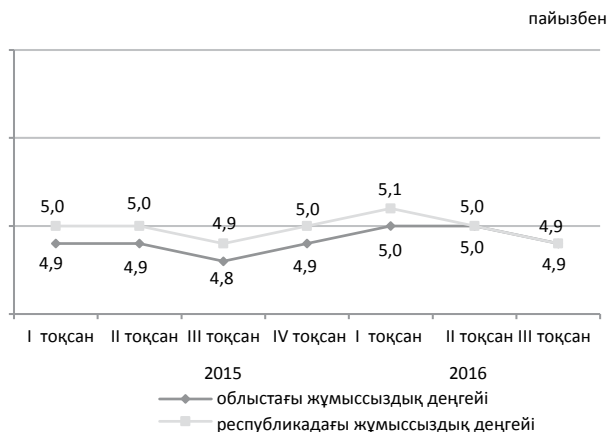

## Экономиканың нақты секторы

	2016 жылғы қаңтар-қараша 2015 жылғы қаңтар-қарашаға, %-бен	2015 жылғы қаңтар-қараша 2014 жылғы қаңтар-қарашаға, %-бен
Өнеркәсіп	104,9	91,5
Ауыл шаруашылығы	103,9	99,2
Құрылыс	139,4	111,0
Бөлшек сауда	100,6	100,5
Жүк айналымы	104,6	100,0
Жолаушылар айналымы	104,2	100,8
Байланыс	93,1	99,3



## Ауыл шаруашылығы

	2016 жылғы қаңтар-қараша	Өткен жылғы тиісті кезеңге пайызбен
Мал мен құстардың шаруашылықта сойылғаны немесе союға өткізілгені (тірідей салмақта), мың тонна	211,1	106,1
Сауылған сиыр сүті, мың тонна	786,6	105,9
Алынған тауық жұмыртқасы, млн. дана	136,6	101,4

## Баға индексі

	2016 жылғы қараша 2016 жылғы қазанға, %	2016 жылғы қараша 2015 жылғы желтоқсанға, %
Тұтыну бағасының индексі	101,2	107,3
азық-түлік тауарлары	102,4	108,2
азық-түлік емес тауарлар	100,8	109,6
ақылы қызметтер	100,2	103,9
Өнеркәсіп өнімдеріне өндіруші кәсіпорындар бағасының индексі	96,5	122,7
Ауылшаруашылық өнімін өткізу бағасының индексі	101,6	106,7
Құрылыстағы баға индексі	99,8	104,9
Көліктің барлық түрлерімен жүк тасымалдау тарифтерінің индексі	100,0	105,1
Заңды тұлғаларға көрсетілген почталық және курьерлік қызметтер тарифтерінің индексі	100,0	127,8
Заңды тұлғаларға көрсетілген байланыс қызметтері тарифтерінің индексі	100,0	124,3
Коммерциялық жылжымайтын мүлікті жалға беру бағасының индексі	99,5	99,8

## Астана қаласы

### Әлеуметтік даму

Халық, адам (2016 жылғы 1 мамырға)	880 191
Туғандар, адам (2016 жылғы қаңтар-сәуір)	8 954
Өлгендер, адам (2016 жылғы қаңтар-сәуір)	1 270
Келгені, адам (2016 жылғы қаңтар-сәуір)	11 750
Кеткені, адам (2016 жылғы қаңтар-сәуір)	11 862

Жұмыспен қамтылған халық, адам (2016 жылғы III тоқсан)*	466 356
Жалдамалы қызметкерлер, жұмыспен қамтылған халықтың жалпы санына %-бен (2016 жылғы III тоқсан)*	94,9
Жұмыссыздық деңгейі, % (2016 жылғы III тоқсан)*	4,6

Жалақы, теңге (2016 жылғы III тоқсан)	207 475
Күнкөрістің ең төменгі деңгейінің шамасы, теңге (2016 жылғы қараша)	24 783

\* 2016 жылғы III тоқсандағы деректері (ХЕҰ 19-ші ХСХК) жұмыспен қамтудың жаңа стандарттарына сәйкес қалыптастырылған.

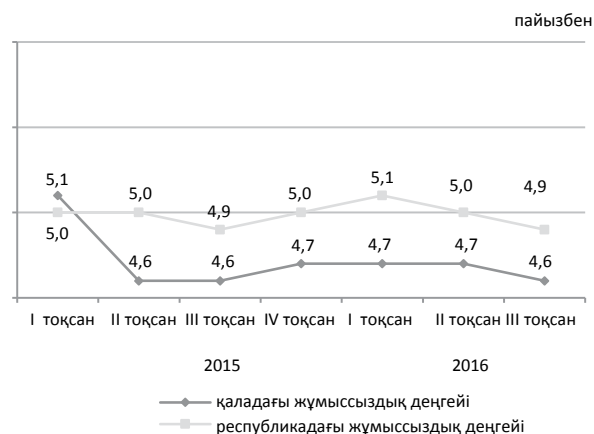

### Экономиканың нақты секторы

	2016 жылғы қаңтар-қараша 2015 жылғы қаңтар-қарашаға, %-бен	2015 жылғы қаңтар-қараша 2014 жылғы қаңтар-қарашаға, %-бен
Өнеркәсіп	102,1	105,4
Ауыл шаруашылығы	38,1	91,9
Құрылыс	113,5	120,6
Бөлшек сауда	95,0	101,7
Жүк айналымы	101,7	103,6
Жолаушылар айналымы	107,8	104,9
Байланыс	84,3	90,7



### Ауыл шаруашылығы

	2016 жылғы қаңтар-қараша	Өткен жылғы тиісті кезеңге пайызбен
Мал мен құстардың шаруашылықта сойылғаны немесе союға өткізілгені (тірідей салмақта), тонна	0,2	72,2
Сауылған сиыр сүті, тонна	0,5	98,2
Алынған тауық жұмыртқасы, мың дана	0,2	100,9

### Баға индексі

	2016 жылғы қараша 2016 жылғы қазанға, %	2016 жылғы қараша 2015 жылғы желтоқсанға, %
Тұтыну бағасының индексі	102,1	110,1
азық-түлік тауарлары	102,6	112,8
азық-түлік емес тауарлар	101,9	112,4
ақылы қызметтер	101,8	104,7
Өнеркәсіп өнімдеріне өндіруші кәсіпорындар бағасының индексі	100,1	103,2
Ауылшаруашылық өнімін өткізу бағасының индексі	-	-
Құрылыстағы баға индексі	100,2	105,4
Көліктің барлық түрлерімен жүк тасымалдау тарифтерінің индексі	100,0	100,8
Заңды тұлғаларға көрсетілген почталық және курьерлік қызметтер тарифтерінің индексі	100,0	108,8
Заңды тұлғаларға көрсетілген байланыс қызметтері тарифтерінің индексі	100,0	96,1
Коммерциялық жылжымайтын мүлікті жалға беру бағасының индексі	100,0	102,6

## Алматы қаласы

## Әлеуметтік даму

Халық, адам (2016 жылғы 1 мамырға)	1 722 076
Туғандар, адам (2016 жылғы қаңтар-сәуір)	10 028
Өлгендер, адам (2016 жылғы қаңтар-сәуір)	3 630
Келгені, адам (2016 жылғы қаңтар-сәуір)	28 793
Кеткені, адам (2016 жылғы қаңтар-сәуір)	16 597

Жұмыспен қамтылған халық, адам (2016 жылғы III тоқсан)*	866 304
Жалдамалы қызметкерлер, жұмыспен қамтылған халықтың жалпы санына %-бен (2016 жылғы III тоқсан)*	92,5
Жұмыссыздық деңгейі, % (2016 жылғы III тоқсан)*	5,3

Жалақы, теңге (2016 жылғы III тоқсан)	174 539
Күнкөрістің ең төменгі деңгейінің шамасы, теңге (2016 жылғы қараша)	23 840

\* 2016 жылғы III тоқсандағы деректері (ХЕҰ 19-ші ХСХК) жұмыспен қамтудың жаңа стандарттарына сәйкес қалыптастырылған.

## Экономиканың нақты секторы

	2016 жылғы қаңтар-қараша 2015 жылғы қаңтар-қарашаға, %-бен	2015 жылғы қаңтар-қараша 2014 жылғы қаңтар-қарашаға, %-бен
Өнеркәсіп	98,5	100,9
Ауыл шаруашылығы	106,0	66,7
Құрылыс	95,2	94,9
Бөлшек сауда	100,3	101,9
Жүк айналымы	112,9	101,9
Жолаушылар айналымы	103,0	104,5
Байланыс	103,5	104,2

## Ауыл шаруашылығы

	2016 жылғы қаңтар-қараша	Өткен жылғы тиісті кезеңге пайызбен
Мал мен құстардың шаруашылықта сойылғаны немесе союға өткізілгені (тірідей салмақта), мың тонна	0,3	91,2
Сауылған сиыр сүті, мың тонна	4,6	97,0
Алынған тауық жұмыртқасы, млн. дана	0,3	81,1

## Баға индексі

	2016 жылғы қараша 2016 жылғы қазанға, %	2016 жылғы қараша 2015 жылғы желтоқсанға, %
Тұтыну бағасының индексі	100,9	106,7
азық-түлік тауарлары	101,2	106,9
азық-түлік емес тауарлар	100,2	109,6
ақылы қызметтер	101,2	103,7
Өнеркәсіп өнімдеріне өндіруші кәсіпорындар бағасының индексі	100,4	106,4
Ауылшаруашылық өнімін өткізу бағасының индексі	-	-
Құрылыстағы баға индексі	100,2	104,2
Көліктің барлық түрлерімен жүк тасымалдау тарифтерінің индексі	102,4	109,6
Заңды тұлғаларға көрсетілген почталық және курьерлік қызметтер тарифтерінің индексі	100,0	103,9
Заңды тұлғаларға көрсетілген байланыс қызметтері тарифтерінің индексі	100,0	97,2
Коммерциялық жылжымайтын мүлікті жалға беру бағасының индексі	100,0	100,5

пайызбен

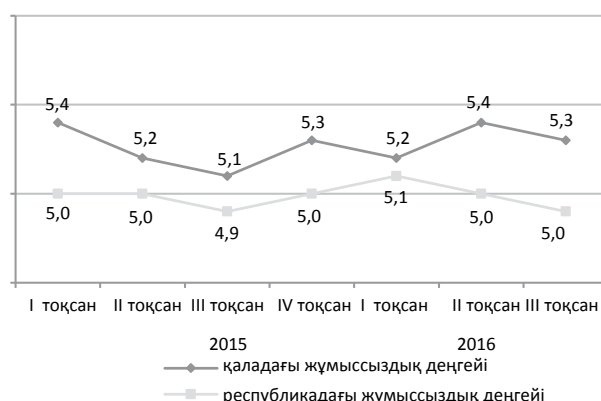

2016 жылғы қаңтар-қараша, пайызбен



■ облыстық өнеркәсіп өндірісі көлемінде өнім үлесі

# 1. Основные показатели

## 1.1 Краткие итоги социально-экономического развития

### Краткосрочный экономический индикатор

Краткосрочный экономический индикатор в январе-ноябре 2016г. к январю-ноябрю 2015г. составил 100,5%. Расчет краткосрочного экономического индикатора осуществляется для обеспечения оперативности и базируется на изменении индексов выпуска по базовым отраслям: сельское хозяйство, промышленность, строительство, торговля, транспорт и связь, составляющих свыше 60% от ВВП.

### Уровень жизни

Среднедушевые номинальные денежные доходы населения по оценке в октябре 2016г. составили 73898 тенге, что на 1,2% выше, чем в октябре 2015г., реальные денежные доходы за указанный период уменьшились на 9,2%.

### Рынок труда и оплата труда

Численность безработных по оценке в ноябре 2016г. составила 444,9 тыс. человек. Уровень безработицы составил 5% к рабочей силе (экономически активное население). Численность лиц, зарегистрированных в органах занятости в качестве безработных, на конец ноября 2016г. составила 64,6 тыс. человек или 0,7% к рабочей силе (экономически активное население).

Среднемесячная номинальная заработная плата одного работника по оценке в ноябре 2016г. составила 142088 тенге.

### Цены

Индекс потребительских цен в ноябре 2016г. по сравнению с декабрем 2015г. составил 107,5%. Цены на продовольственные товары повысились на 7,8%, непродовольственные – на 8,6%, платные услуги для населения – на 6%. Цены предприятий-производителей на промышленную продукцию в ноябре 2016г. по сравнению с декабрем 2015г. повысились на 17,5%.

### Национальная экономика

Объем валового внутреннего продукта, по предварительным данным, за январь-сентябрь 2016г. составил в текущих ценах 31231,3 млрд. тенге. По сравнению с соответствующим периодом 2015г. реальный ВВП увеличился на 0,4%. В структуре ВВП доля производства товаров составила 36,9%, услуг – 56,7%.

Объем инвестиций в основной капитал в январе-ноябре 2016г. составил 6599,1 млрд. тенге, что на 4,7% больше, чем в январе-ноябре 2015г.

Количество зарегистрированных юридических лиц по состоянию на 1 декабря 2016г. составило 382077 единиц и увеличилось по сравнению с соответствующим периодом предыдущего года на 6,5%, в том числе 373092 единицы с численностью работников менее 100 человек. Количество действующих юридических лиц составило 235471, среди которых малые предприятия (менее 100 человек) составляют 226946 единиц.

### Торговля

Объем розничной торговли за январь-ноябрь 2016г. составил 6741 млрд. тенге или 100,5% к уровню соответствующего периода 2015г. (в сопоставимых ценах).

Объем оптовой торговли за январь-ноябрь 2016г. составил 15858,7 млрд. тенге или 96,6% к уровню соответствующего периода 2015г. (в сопоставимых ценах).

Внешнеторговый оборот Казахстана в январе-октябре 2016г. составил 49274,4 млн. долларов США и по сравнению с январем-октябрем 2015г. уменьшился на 24,4%, в том числе экспорт – 29074,5 млн. долларов США (на 25,9 % меньше), импорт 20199,9 млн. долларов США (на 22,2 % меньше).

### Реальный сектор экономики

Объем промышленного производства в январе-ноябре 2016г. составил 16663,7 млрд. тенге в действующих ценах, что на 1,4% меньше, чем в январе-ноябре 2015г. В обрабатывающей промышленности производство увеличилось на 0,5%, в электроснабжении, подаче газа, пара и воздушном кондиционировании – на 0,3%. В горнодобывающей промышленности и разработке карьеров производство уменьшилось на 3,1%, в водоснабжении, канализационной системе, контроле над сбором и распределением отходов – на 4,7%.

Объем валового выпуска продукции (услуг) сельского хозяйства в январе-ноябре 2016г. составил 3410,8 млрд. тенге, что больше на 4,5% чем в январе-ноябре 2015г.

Объем грузооборота в январе-ноябре 2016г. составил 465,7 млрд. ткм (с учетом оценки объема грузооборота индивидуальных предпринимателей, занимающихся коммерческими перевозками) или 100,1% к январю-ноябрю 2015г. Объем пассажирооборота составил 240,4 млрд. пкм и вырос на 3,7%.

### Финансовая система

По данным Министерства финансов Республики Казахстан по состоянию на 1 ноября 2016г. доходы государственного бюджета составили 7575,2 млрд. тенге, или 82,6% по отношению к исполняемому бюджету. Исполнение бюджета по затратам составило 7386,1 млрд. тенге или 77,1% к исполняемому бюджету. По сравнению с соответствующим периодом 2015г. доходы увеличились на 29,2%, затраты увеличились на 14,3%. Дефицит бюджета (с учетом чистого бюджетного кредитования и сальдо по операциям с финансовыми активами) сформировался на уровне 359,4 млрд. тенге.

Кредитные вложения БВУ в отрасли экономики на конец октября 2016г. составили 12770 млрд. тенге и увеличились по сравнению с соответствующим периодом прошлого года на 6,7%. В общей сумме кредитов удельный вес долгосрочных кредитов составил 82,5%, кредитов в иностранной валюте 33,1%. Объем депозитов в депозитных организациях составил 17754,1 млрд. тенге, что на 21,8% больше, чем в соответствующем месяце прошлого года, депозиты физических лиц составили 7330,5 млрд. тенге и увеличились на 25,7%.

Финансовый результат предприятий с численностью работающих свыше 100 человек за II квартал 2016г. определился как прибыль в сумме 2070,9 млрд. тенге, что на 80,8% выше уровня аналогичного периода 2015г. Уровень рентабельности (убыточности) составил 25,2%. Доля убыточных предприятий среди общего числа отчитавшихся составила 35,1%.

## Мониторинг основных социально-экономических показателей

Октябрь 2016г.

	Январь-октябрь 2016г.	Октябрь 2016г.	Январь-октябрь 2016г. к январю- октябрю 2015г., в %	Октябрь 2016г. к октябрю 2015г., в %	Октябрь 2016г. к сентябрю 2016г., в %
<b>Социальные показатели</b>					
Число зарегистрированных случаев заболеваний туберкулезом органов дыхания, человек	6 953	637	93,9	91,7	111,2
Число выявленных носителей ВИЧ-инфекции, человек	2 257	223	114,9	112,6	100,5
Число зарегистрированных уголовных правонарушений, случаев	322 033	26 994	94,0	80,3	99,7
Уровень преступности (уголовных правонарушений на 10 000 населения)	220	-	93,6	-	-
<b>Уровень жизни</b>					
Среднедушевой номинальный денежный доход (оценка)	730 128	73 898	110,3	101,2	100,8
Реальный денежный доход (оценка)	-	-	95,2	90,8	100,2
Величина прожиточного минимума, тенге	-	23 459	-	110,5	101,2
<b>Рынок труда и оплата труда</b>					
Численность безработных, тыс. человек (оценка) <sup>1)</sup>	-	444,8	-	99,6	100,2
Численность зарегистрированных безработных, тыс. человек	-	74,5	-	119,8	100,2
Уровень безработицы, % (оценка) <sup>1)</sup>	-	4,9	-	-	-
Доля зарегистрированных безработных, %	-	0,8	-	-	-
Уровень скрытой безработицы, % (оценка)	-	0,3	-	-	-
Среднемесячная номинальная заработная плата одного работника, тенге (оценка)	139 457	141 903	113,0	108,1	100,0
Индекс реальной заработной платы, % (оценка)	-	-	-	97,0	99,4
<b>Цены</b>					
Индекс потребительских цен, %	-	-	115,9	111,5	100,6
Индекс цен предприятий-производителей промышленной продукции, %	-	-	116,9	119,9	100,3
Индекс цен реализации на продукцию сельского хозяйства, %	-	-	107,7	108,7	101,0
Индекс цен в строительстве, %	-	-	104,5	104,8	100,6
Индекс цен оптовых продаж, %	-	-	116,2	114,5	100,6
Индекс тарифов на перевозку грузов всеми видами транспорта, %	-	-	126,1	107,6	99,4
Индекс тарифов на услуги почтовые и курьерские для юридических лиц, %	-	-	111,9	109,8	100,0
Индекс тарифов на услуги связи для юридических лиц, %	-	-	100,0	98,3	100,0
Индекс цен экспортных поставок продукции, % <sup>2)</sup>	-	-	92,0	103,3	99,3
Индекс цен импортных поступлений продукции, % <sup>2)</sup>	-	-	108,2	111,2	100,5
<b>Национальная экономика</b>					
Краткосрочный экономический индикатор, млрд. тенге (рассчитывается по реальному темпу роста шести отраслей - сельское хозяйство, промышленность, строительство, торговля, транспорт, связь)	35 115,6	4 181,8	100,2	101,9	93,1
Валовой внутренний продукт, млрд. тенге (предварительные данные, январь-сентябрь 2016г.)	31 231,3	-	100,4	-	-
Инвестиции в основной капитал, млрд. тенге	5 750,5	682,9	103,5	99,3	93,6
<b>Торговля</b>					
Розничная торговля по всем каналам реализации, млрд. тенге	6 071,9	667,1	100,6	105,6	100,8
Внешнеторговый оборот, млн. долларов США	49 274,4	5 254,8	75,6	91,2	95,8
Экспорт товаров, млн. долларов США	29 074,5	2 804,0	74,1	84,9	86,0
Импорт товаров, млн. долларов США	20 199,9	2 450,8	77,8	99,6	110,2
<b>Реальный сектор экономики</b>					
Объем промышленной продукции (товаров, услуг), млрд. тенге	14 919,6	1 706,0	98,3	101,2	107,9
Объем валового выпуска продукции (услуг) сельского хозяйства, млрд. тенге	3 100,3	599,3	104,3	102,0	56,5

Продолжение					
	Январь-октябрь 2016г.	Октябрь 2016г.	Январь-октябрь 2016г.к январю- октябрю 2015г., в %	Октябрь 2016г. к октябрю 2015г., в %	Октябрь 2016г. к сентябрю 2016г., в %
Объем строительных работ, млрд. тенге	2 429,7	350,3	106,5	104,4	101,0
Перевозки грузов всеми видами транспорта, млн. тонн	3 010,7	335,6	99,5	98,5	98,2
Грузооборот всех видов транспорта, млрд. ткм	418,8	46,5	100,2	100,4	103,0
Объем услуг почтовой и курьерской деятельности, млрд. тенге	21,7	2,4	88,0	88,4	102,8
Объем услуг связи, млрд. тенге	559,8	58,2	97,2	100,1	101,2
Индекс предпринимательской уверенности в промышленности (III кв. 2016г.)	-	+6	-	-	-
Индекс предпринимательской уверенности в торговле (III кв. 2016г.)	-	-3	-	-	-
Индекс предпринимательской уверенности в строительстве (III кв. 2016г.)	-	-7	-	-	-
<b>Финансовая система</b>					
Денежная масса М3, млрд. тенге	-	19 327,0	-	122,5	100,7
Наличные деньги в обращении, млрд. тенге	-	1 572,8	-	130,9	100,8
Депозиты в депозитных организациях, на конец периода, млрд. тенге (без учета счетов нерезидентов)	-	17 754,1	-	121,8	100,7
депозиты физических лиц, на конец периода, млрд. тенге (без учета счетов нерезидентов)	-	7 330,5	-	125,7	101,8
Кредиты БВУ экономики и населения, млрд. тенге	-	12 770,0	-	106,7	100,7
Долгосрочные кредитные вложения БВУ, млрд. тенге	-	10 535,3	-	107,6	100,6
Рентабельность (убыточность) предприятий и организаций, % (II кв. 2016г.)	25,2	-	-	-	-
Дебиторская задолженность предприятий и организаций, млрд. тенге (на 1 июля 2016г.)	7 499,3	-	108,7	-	-
Задолженность по обязательствам предприятий и организаций, млрд. тенге (на 1 июля 2016г.)	39 860,5	-	104,6	-	-
Ноябрь 2016г.					
	Январь-ноябрь 2016г.	Ноябрь 2016г.	Январь-ноябрь 2016г.к январю- ноябрю 2015г., в %	Ноябрь 2016г. к ноябрю 2015г., в %	Ноябрь 2016г. к октябрю 2016г., в %
<b>Социальные показатели</b>					
Число зарегистрированных случаев заболеваний туберкулезом органов дыхания, человек	...	...	...	...	...
Число выявленных носителей ВИЧ-инфекции, человек	...	...	...	...	...
Число зарегистрированных уголовных правонарушений, случаев	...	...	...	...	...
Уровень преступности, (уголовных правонарушений на 10 000 населения)	...	...	...	...	...
<b>Уровень жизни</b>					
Среднедушевой номинальный денежный доход (оценка), тенге	...	...	...	...	...
Реальный денежный доход (оценка), %	-	-	...	...	...
Величина прожиточного минимума, тенге	-	21 158	-	108,5	90,2
<b>Рынок труда и оплата труда</b>					
Численность безработных, тыс. человек (оценка) <sup>1)</sup>	-	444,9	-	98,6	100,0
Численность зарегистрированных безработных, тыс. человек	-	64,6	-	111,0	86,7
Уровень безработицы, % (оценка) <sup>1)</sup>	-	5,0	-	-	-
Доля зарегистрированных безработных, %	-	0,7	-	-	-
Уровень скрытой безработицы, % (оценка)	-	0,3	-	-	-
Среднемесячная номинальная заработная плата одного работника, тенге (оценка)	139 696	142 088	112,5	107,7	100,1
Индекс реальной заработной платы, % (оценка)	-	-	-	99,1	98,9

Продолжение

	Январь-ноябрь 2016г.	Ноябрь 2016г.	Январь-ноябрь 2016г. к январю- ноябрю 2015г., в %	Ноябрь 2016г. к ноябрю 2015г., в %	Ноябрь 2016г. к октябрю 2016г., в %
<b>Цены</b>					
Индекс потребительских цен, %	-	-	115,2	108,7	101,2
Индекс цен предприятий-производителей промышленной продукции, %	-	-	117,0	117,8	102,4
Индекс цен реализации на продукцию сельского хозяйства, %	-	-	107,8	108,7	101,3
Индекс цен в строительстве, %	-	-	104,5	104,6	100,1
Индекс цен оптовых продаж, %	-	-	115,8	112,3	100,6
Индекс тарифов на перевозку грузов всеми видами транспорта, %	-	-	123,9	105,1	101,1
Индекс тарифов на услуги почтовые и курьерские для юридических лиц, %	-	-	111,7	109,8	100,0
Индекс тарифов на услуги связи для юридических лиц, %	-	-	99,9	98,3	100,0
Индекс цен экспортных поставок продукции, %	-	-	...	...	...
Индекс цен импортных поступлений продукции, %	-	-	...	...	...
<b>Национальная экономика</b>					
Краткосрочный экономический индикатор, млрд. тенге (рассчитывается по реальному темпу роста шести отраслей - сельское хозяйство, промышленность, строительство, торговля, транспорт, связь)	39 177,0	4 061,4	100,5	102,7	96,5
Валовой внутренний продукт, млрд. тенге	...	-	...	-	-
Инвестиции в основной капитал, млрд. тенге	6 599,1	848,6	104,7	113,7	124,1
<b>Торговля</b>					
Розничная торговля по всем каналам реализации, млрд. тенге	6 741,0	669,1	100,5	100,0	99,2
Внешнеторговый оборот, млн. долларов США	...	...	...	...	...
Экспорт товаров, млн. долларов США	...	...	...	...	...
Импорт товаров, млн. долларов США	...	...	...	...	...
<b>Реальный сектор экономики</b>					
Объем промышленной продукции (товаров, услуг), млрд. тенге	16 663,7	1 744,0	98,6	101,1	104,0
Объем валового выпуска продукции (услуг) сельского хозяйства, млрд. тенге	3 410,8	310,5	104,5	107,1	43,4
Объем строительных работ, млрд. тенге	2 796,9	367,2	107,5	115,3	104,7
Перевозки грузов всеми видами транспорта, млн. тонн	3 352,4	341,7	99,5	99,5	101,8
Грузооборот всех видов транспорта, млрд. ткм	465,7	46,9	100,1	99,6	100,8
Объем услуг почтовой и курьерской деятельности, млрд. тенге	24,1	2,4	88,9	98,4	100,4
Объем услуг связи, млрд. тенге	618,1	58,3	97,7	102,1	100,3
<b>Финансовая система</b>					
Денежная масса М3, млрд. тенге	...	...	...	...	...
Наличные деньги в обращении, млрд. тенге	...	...	...	...	...
Депозиты в депозитных организациях, на конец периода, млрд. тенге (без учета счетов нерезидентов)	...	...	...	...	...
депозиты физических лиц, на конец периода, млрд. тенге (без учета счетов нерезидентов)	...	...	...	...	...
Кредиты БВУ экономики и населения, млрд. тенге	...	...	...	...	...
Долгосрочные кредитные вложения БВУ, млрд. тенге	...	...	...	...	...
Рентабельность предприятий и организаций, %	...	...	...	...	...
Дебиторская задолженность предприятий и организаций, млрд. тенге	...	...	...	...	...
Задолженность по обязательствам предприятий и организаций, млрд. тенге	...	...	...	...	...

<sup>1)</sup> Оценочные данные с учетом новых стандартов занятости (19-я МКСТ МОТ).

<sup>2)</sup> С января 2016г. индексы цен экспортных поставок, импортных поступлений характеризуют изменение цен внешнеторговых сделок, выраженных в тенге (в предыдущие годы – в долларах США).

Примечание:

Показатели, формируемые с опозданием, представлены в предыдущей таблице.

Данные приведены по новой классификации видов экономической деятельности ОКЭД.



## 2. Социально-демографические показатели

### 2.1 Численность населения

	тыс. человек		
	Все население	Городское население	Сельское население
На 1 мая 2016г.	17 753,2	10 129,0	7 624,2
На 1 мая 2015г.	17 498,1	9 936,1	7 562,0

Численность населения страны на 1 мая 2016г. составила 17753,2 тыс. человек, в том числе городского - 10129 тыс. (57%), сельского - 7624,2 тыс. (43%) человек. По сравнению с 1 мая 2015г. численность населения увеличилась на 255,1 тыс. человек или 1,4%.

#### Изменение темпов прироста численности населения

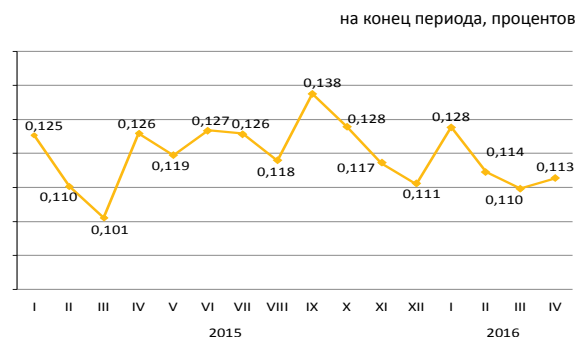

#### Естественное движение населения

	Человек		На 1 000 человек	
	январь-апрель 2016г.	январь-апрель 2015г.	январь-апрель 2016г.	январь-апрель 2015г.
Родившиеся	131 134	126 988	22,29	22,02
Умершие	45 008	45 365	7,65	7,87
Естественный прирост	86 126	81 623	14,64	14,15
Браки	39 682	41 595	6,74	7,21
Разводы	16 338	16 808	2,78	2,91

#### Изменение естественного прироста населения

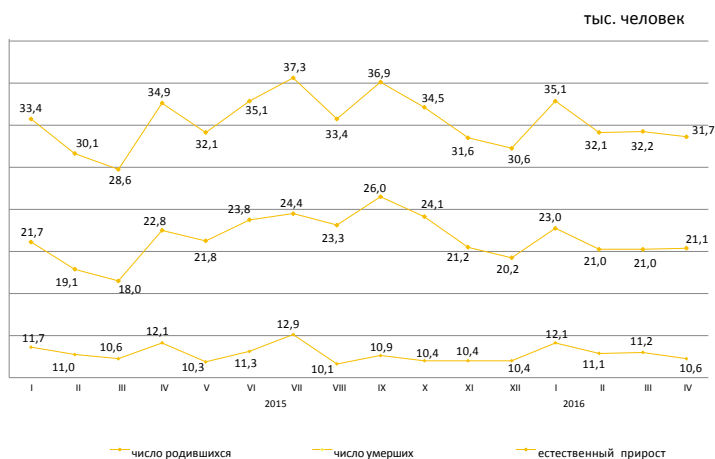

За январь-апрель 2016г. в республике зарегистрировано 1312 (за январь-апрель 2015г. — 1213) умерших младенцев в возрасте до 1 года. По сравнению с январем-апрелем 2015г. число умерших детей в возрасте до 1 года увеличилось на 8,2%. За январь-апрель 2016г. коэффициент младенческой смертности составил 10,01 (9,58) случаев на 1000 родившихся. Основной причиной младенческой смертности являются состояния, возникающие в перинатальном периоде, от которых в январе-апреле 2016г. умерло 705 (608) младенцев или 53,7% (50,1%) от общего числа смертных случаев среди младенцев. Число умерших младенцев от врожденных аномалий составило 277 (268) или 21,1% (22,1%), от болезней органов дыхания — 99 (85) или 7,5% (7%) и от несчастных случаев, отравлений и травм — 54 (68) или 4,1% (5,6%).

#### Динамика коэффициентов младенческой смертности

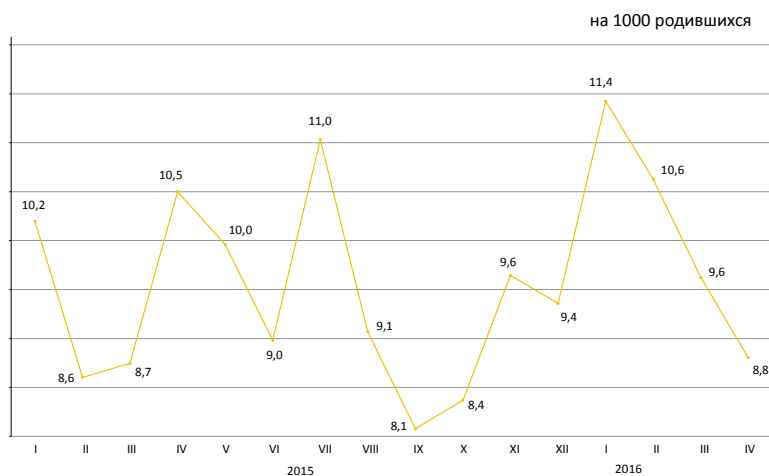



## 2.2 Миграция населения

### Миграция населения

#### Изменение внешней миграции

	человек	
	Январь-апрель 2016г.	Январь-апрель 2015г.
<b>прибыло</b>		
Всего	137 837	16 7690
внешняя миграция	4 142	5 440
в том числе:		
страны СНГ	3 045	4 748
другие страны	1097	692
внутренняя миграция	133 695	162 250
<b>выбыло</b>		
Всего	141 358	168 841
внешняя миграция	7 663	6 591
в том числе:		
страны СНГ	6 753	5 882
другие страны	910	709
внутренняя миграция	133 695	162 250
<b>сальдо миграции</b>		
Всего	-3 521	-1 151
внешняя миграция	-3 521	-1 151
в том числе:		
страны СНГ	-3 708	-1 134
другие страны	187	-17
внутренняя миграция	-	-

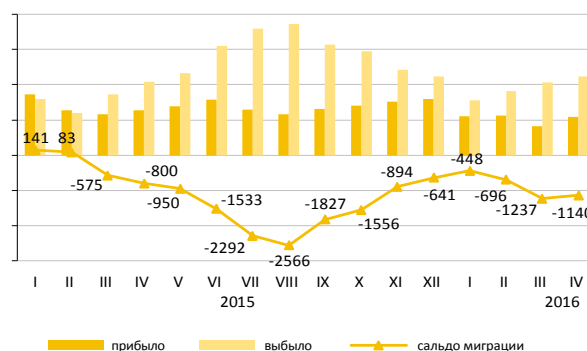

В январе-апреле 2016г. по сравнению с январем-апрелем 2015г. число прибывших в Казахстан уменьшилось на 23,9%, число выбывших из Казахстана увеличилось на 16,3%. Основной миграционный обмен страны происходит с государствами СНГ. Доля прибывших из стран СНГ и выбывших в эти страны составили 73,5% и 88,1% соответственно. Численность мигрантов, переезжающих в пределах страны, уменьшилась на 17,6%. По межрегиональным перемещениям положительное сальдо миграции населения сложилось в 7-и регионах страны: в городах Алматы (12426 человек), Астана (16 человек), Павлодарской (265 человек) Акмолинской (249 человек), Костанайской (246 человек), Мангистауской (196 человек) и Атырауской (190 человек) областях.

#### Структура внешней миграции по отдельным этническим группам

	в процентах к общему числу			
	Прибывшие		Выбывшие	
	январь-апрель 2016г.	январь-апрель 2015г.	январь-апрель 2016г.	январь-апрель 2015г.
Всего	100	100	100	100
Казахи	56,0	60,4	4,7	7,6
Русские	19,8	17,3	70,6	69,3
Узбеки	2,6	1,7	0,3	0,5
Украинцы	2,7	2,3	6,8	6,8
Татары	1,5	1,5	2,8	2,0
Немцы	1,3	1,5	8,6	7,5
Другие	16,1	15,3	6,2	6,3

#### Межрегиональная миграция населения за январь-апрель 2016г.

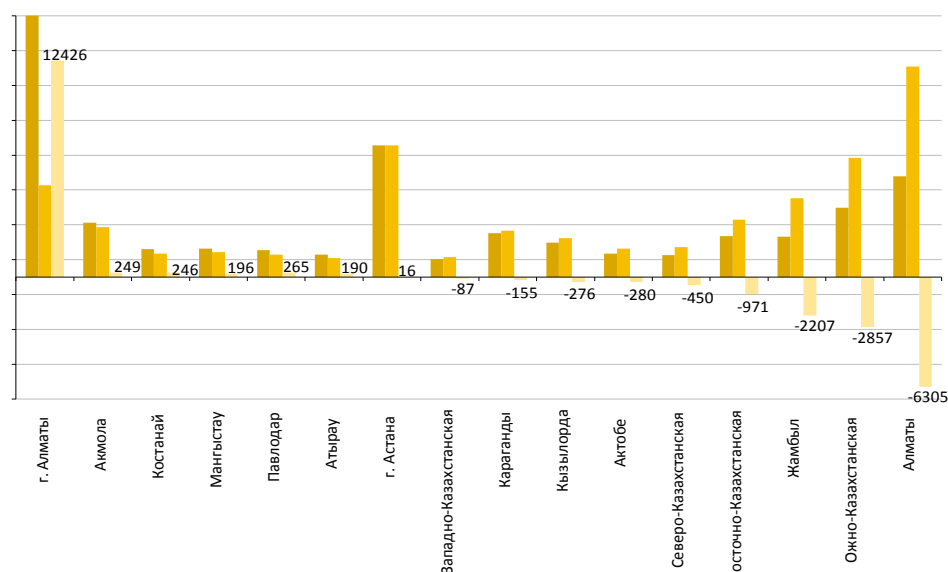

## 2.3 Заболеваемость населения

(по данным РГКП «НПЦСЭиМ» КЗПП МНЭ)

	случаев	
	Туберкулез органов дыхания	ВИЧ-инфекция
Октябрь 2015г.	695	198
Январь-октябрь 2015г.	7 401	1 964
2015г.	8 845	2 289
Октябрь 2016г.	637	223
Январь-октябрь 2016г.	6 953	2 257

в процентах к соответствующему периоду предыдущего года

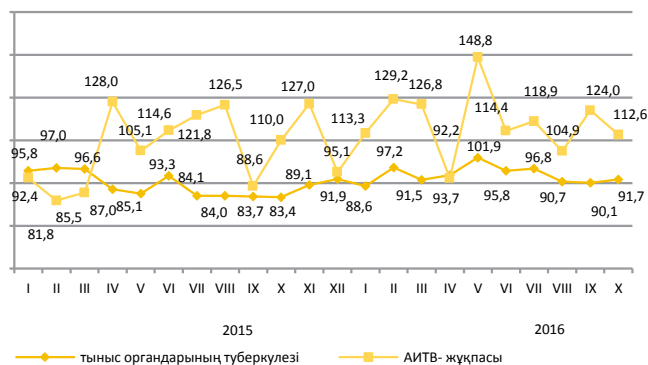

### Уровень заболеваемости отдельными инфекционными заболеваниями в январе-октябре 2016г.

Наибольшее распространение среди зарегистрированных инфекционных заболеваний получили острые инфекции верхних дыхательных путей – 4151,4 (в соответствующем периоде 2015г. – 3980,4) случаев на 100000 населения, туберкулез органов дыхания – 47,9 (51,2), острые кишечные инфекции – 69,7 (76,8), сифилис – 25,7 (29,9), педикулез – 11,3 (10,5) и чесотка – 3,7 (3,4), вирусные гепатиты – 3,2 (3,3).

### Рост заболеваемости населения отдельными видами инфекционных заболеваний

в процентах

	Октябрь 2016г. к октябрю 2015г., в процентах	
	всего	из них дети до 14 лет
Ротавирусный энтерит	235,3	235,3

### Число зарегистрированных случаев наиболее распространенных заболеваний

	Январь-октябрь 2016г.	Октябрь 2016г.	Январь-октябрь 2016г. к январю-октябрю 2015г., в процентах	Октябрь 2016г. к октябрю 2015г., в процентах	Октябрь 2016г. к сентябрю 2016г., в процентах
Ротавирусный энтерит					
всего	1 084	200	83,1	133,3	235,3
из них дети до 14 лет	1 078	200	83,1	133,3	235,3
сельская местность	-	14	-	60,9	0
Бактериальная дизентерия					
всего	638	119	67,2	74,8	81,5
из них дети до 14 лет	382	76	59,4	77,6	76,8
сельская местность	-	15	-	55,6	37,5
Бруцеллез, впервые диагностированный					
всего	893	73	78,2	61,3	75,3
из них дети до 14 лет	111	12	74,5	80,0	60,0
сельская местность	-	63	-	63,0	75,0
Хронические вирусные гепатиты, впервые выявленные					
всего	4 227	370	108,4	91,8	101,6
из них дети до 14 лет	62	9	98,4	128,6	128,6
сельская местность	-	94	-	106,8	119,0

## 2.4 Пенсионное обеспечение и социальная защита населения

	Средний размер назначенных пенсий / пособий, тенге	Число получателей, тыс. человек
<b>пенсионная выплата по возрасту<sup>1)</sup></b>		
III квартал 2015г.	39 010	1 841,7
III квартал 2016г.	42 554	1 912,5
<b>государственная базовая пенсионная выплата</b>		
II квартал 2015г.	11 182	1 876,2
II квартал 2016г.	11 965	1 942,2
<b>государственное социальное пособие</b>		
III квартал 2015г.	21 421	652,7
III квартал 2016г.	29 265	662,2
<b>специальное государственное пособие</b>		
III квартал 2015г.	6 044	1 297,1
III квартал 2016г.	6 440	1 306,8
<b>государственная жилищная помощь<sup>2)</sup></b>		
II квартал 2015г.	2 491,9	79,7
II квартал 2016г.	2 457,0	81,0
<b>государственная адресная социальная помощь</b>		
Январь-ноябрь 2015г.	2 193,3	37,9
Январь-ноябрь 2016г.	2 437,0	28,5

<sup>1)</sup> Лица достигшие пенсионного возраста.

<sup>2)</sup> В графе «Число получателей» указано тысяч семей.

Численность пенсионеров по возрасту за III квартал 2016г. составила 1912507 человек, средний размер назначенной пенсии 42554 тенге. Государственная базовая пенсионная выплата в 2016 году составила 11965 тенге. Средний размер жилищной помощи, назначенной за III квартал 2016г. составил 2456,9 тенге, которую получили 81005 семей. Средний размер адресной социальной помощи, назначенной за январь-ноябрь 2016г. составил 2437 тенге, которую получили 28503 человека.

### Средний размер и численность получателей пенсий (пособий)

#### пенсионная выплата по возрасту

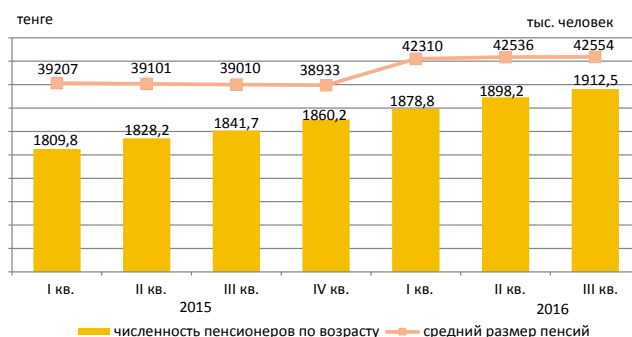

#### государственная базовая пенсионная выплата

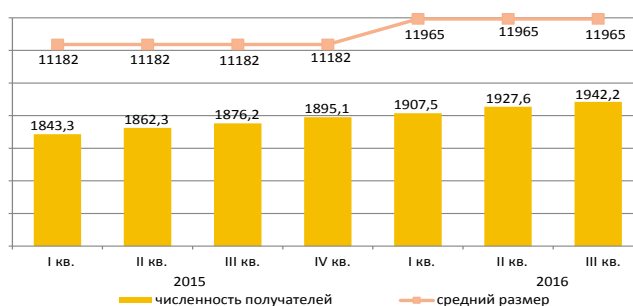

#### государственное социальное пособие

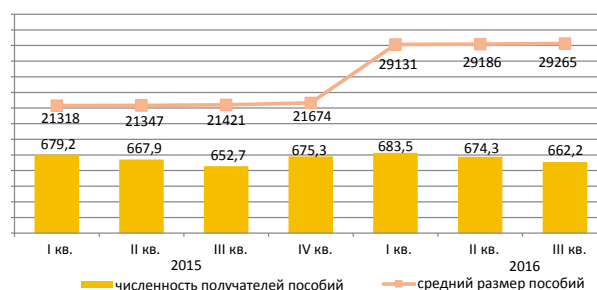

#### специальное государственное пособие

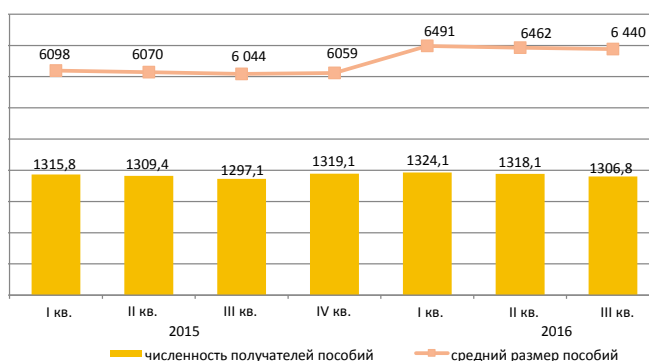

## 2.5 Преступность\*

(по данным КПСиСУ ГП)

	Число зарегистрированных уголовных правонарушений	Из них в отношении	
		женщин	несовершеннолетних
Январь-октябрь 2015г.	342 511	54 112	3 787
Январь-октябрь 2016г.	322 033	92 546	2 344

### Уровень зарегистрированных уголовных правонарушений на 10 000 населения

	Всего
Январь-октябрь 2015г.	235
Январь-октябрь 2016г.	220

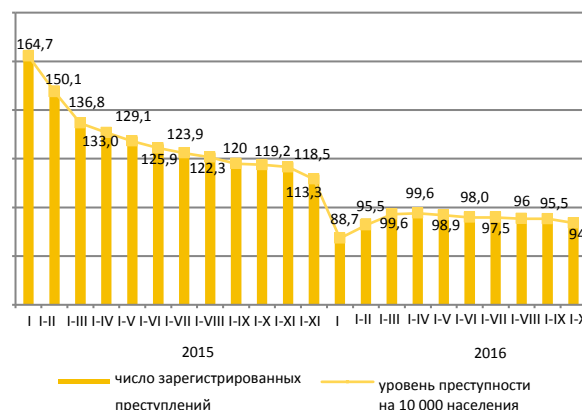

По расследованным в отчетном периоде уголовным правонарушениям в целом по республике установленная сумма материального ущерба составила 537831,3 млн. тенге, из них на уголовные правонарушения в сфере экономической деятельности приходится – 55,6%, против собственности – 42,6%.

Правоохранительными органами республики выявлено 95361 лиц, совершивших уголовные правонарушения (на 10% больше, чем в соответствующем периоде 2015г.), привлечено к уголовной ответственности 36634 лиц, что на 1,6% больше, чем в соответствующем периоде 2015г. Из числа выявленных лиц, совершивших уголовные правонарушения, 13,5% составляли женщины (в соответствующем периоде 2015г. – 14%), 2,7% - несовершеннолетние (3%), 1,7% – выполнявшие государственные функции (1,9%). Удельный вес лиц, ранее совершавших уголовные правонарушения, составил 33,1% (17,5%).

В среднем по Казахстану каждый седьмой, совершивший уголовное правонарушение, находился в состоянии алкогольного опьянения, почти каждый седьмой – в составе группы. Большую часть всех выявленных лиц, совершивших уголовные правонарушения, составили безработные – 83,2% (в январе-октябре 2015г. – 81%).

### По категориям уголовных правонарушений

	Январь-октябрь 2016г.	В процентах к итогу	В процентах к соответствующему периоду предыдущего года
Число зарегистрированных уголовных правонарушений - всего, случаев	322 033	100	94,0
Уголовные правонарушения против личности	12 550	3,9	82,3
из них:			
убийство	699		95,9
умышленное причинение тяжкого вреда здоровью	1 848		96,6
умышленное причинение средней тяжести вреда здоровью	4 904		87,6
Уголовные правонарушения против собственности	249 185	77,4	100,1
из них:			
кражи чужого имущества	185 697		106,3
мошенничество	28 093		82,6
грабеж	9 342		89,5
разбой	663		90,7
вымогательство	503		83,7
Уголовные правонарушения против общественной безопасности и общественного порядка	15 941	5,0	67,7
из них: хулиганство	13 024		63,1
Уголовные правонарушения против здоровья населения и нравственности	8 346	2,6	87,4
из них: уголовные правонарушения, связанные с наркотиками	7 532		87,0
Коррупционные и иные уголовные правонарушения против интересов государственной службы и государственного управления	3 387	1,1	78,5
Воинские уголовные правонарушения	274	0,1	57,8
Транспортные уголовные правонарушения	6 965	2,2	89,7
Другие	25 385	7,9	77,8

\* С 1 января 2015г. введен в действие новый Уголовный кодекс Республики Казахстан (в редакции от 3 июля 2014г.), в который включены новые статьи, а также статьи из КоАП РК.

### 3. Уровень жизни

#### 3.1 Доходы населения

##### Среднедушевые номинальные денежные доходы населения (оценка)

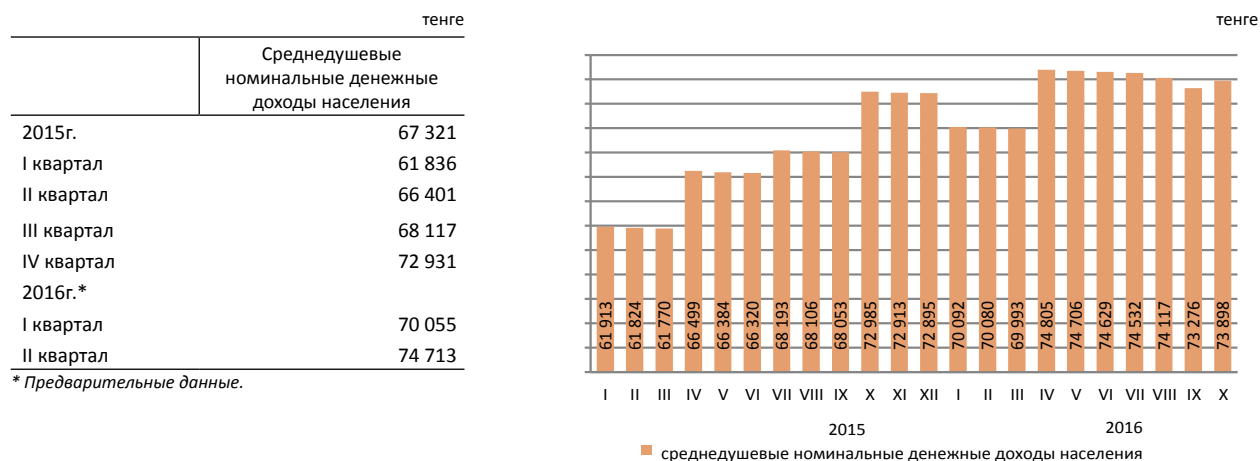

Среднедушевые номинальные денежные доходы населения по оценке в октябре 2016г. составили 73898 тенге, что на 1,2% выше, чем в октябре 2015г., реальные денежные доходы за указанный период уменьшились на 9,2%.

в процентах к соответствующему периоду предыдущего года		
	Октябрь 2016г.	Январь-октябрь 2016г.
Индекс номинальных денежных доходов	101,2	110,3
Индекс реальных денежных доходов	90,8	95,2

##### Структура денежных доходов

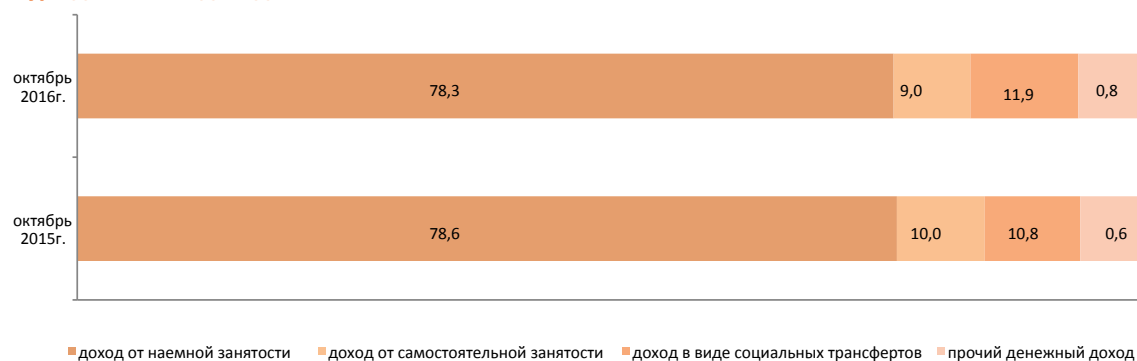

### 3.2 Величина прожиточного минимума

	в среднем за год, тенге
2015г. ....	19 647
	за месяц, тенге
Ноябрь 2015г. ....	19 497
Ноябрь 2016г. ....	21 158

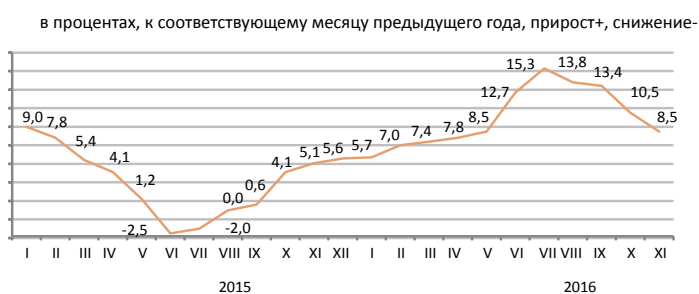

Величина прожиточного минимума в среднем на душу населения, рассчитанная исходя из минимальных норм потребления основных продуктов питания, в ноябре 2016г. относительно предыдущего месяца уменьшилась на 9,8%, ноября 2015г. – увеличилась на 8,5%.

	Ноябрь 2016г., тенге	Ноябрь 2016г. к		Структура
		октябрю 2016г.	декабрю 2015г.	
Величина прожиточного минимума	21 158	90,2	106,8	100,0
в том числе				
продовольственные товары	12 695	90,2	106,8	60,0
непродовольственные товары и услуги	8 463	90,2	106,8	40,0

#### Структура продовольственной корзины

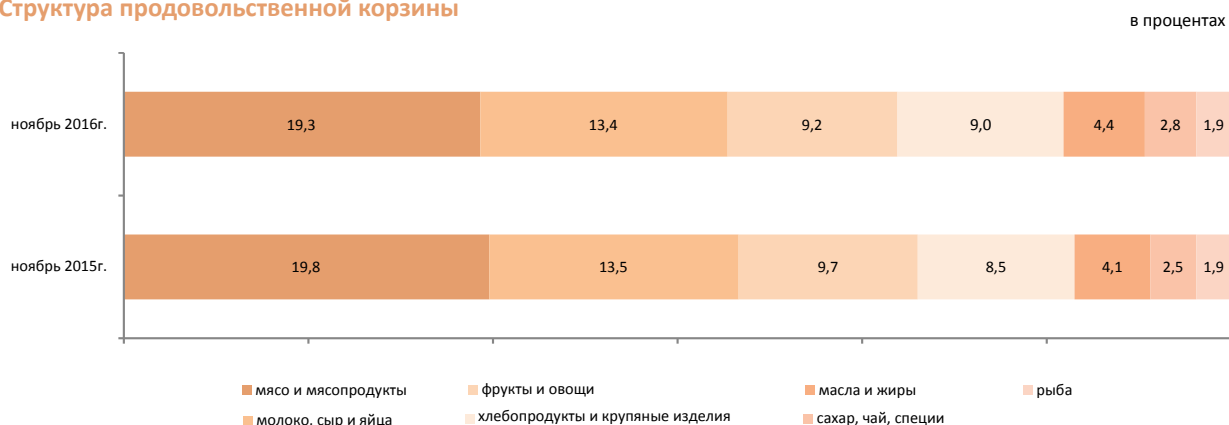

#### По социально-демографическим группам

	Величина прожиточного минимума, тенге			Соотношение с величиной прожиточного минимума, в процентах
	всего	продовольственные товары	непродовольственные товары и платные услуги	
В среднем на душу населения	21 158	12 695	8 463	100,0
дети, до 13 лет	17 109	10 266	6 843	80,9
подростки, 14-17 лет				
юноши	26 736	16 042	10 694	126,4
девочки	20 489	12 293	8 196	96,8
трудоспособное население, старше 18 лет				
мужчины	25 143	15 086	10 057	118,8
женщины	19 959	11 975	7 984	94,3
пенсионеры и пожилые люди	19 811	11 887	7 924	93,6

#### 4. Рынок труда и оплата труда

#### 4.1 Занятое и безработное население

(по данным КС и МЗСР)

	Уровень безработицы, в процентах	Уровень молодежной безработицы, в процентах	
		15-24 <sup>1)</sup>	15-28 <sup>2)</sup>
2015г. <sup>3)</sup>			
I квартал	5,0	4,2	4,3
II квартал	5,0	4,4	4,5
III квартал	4,9	4,1	4,2
IV квартал	5,0	4,6	4,5
2016г. <sup>4)</sup>			
I квартал	5,0	4,1	4,3
II квартал	5,0	4,0	4,2
III квартал	4,9	3,7	3,9
Ноябрь (оценка)	5,0	-	-

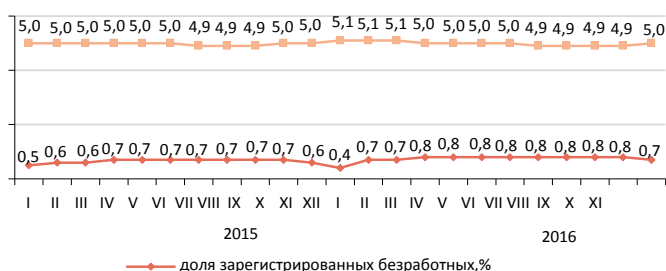

Численность безработных, определяемая по методологии МОТ, в ноябре 2016г. по оценке составила 444,9 тыс. человек, уровень безработицы – 5%. Официально зарегистрированы в органах занятости в качестве безработных 64,6 тыс. человек (доля зарегистрированных безработных – 0,7%).

в процентах к предыдущему месяцу (оценка)



	Ноябрь 2016г.	
	тыс. человек	в процентах к октябрю 2016г.
Число обратившихся в органы занятости за трудовым посредничеством	12,7	36,2
Число трудоустроенных граждан	14,4	57,2
Направлены на профессиональную подготовку или переподготовку, на повышение квалификации	0,5	32,8
Приняли участие в общественных работах	5,6	61,7

## 4.2 Оплата труда

	Среднемесячная номинальная зароботная плата
Ноябрь 2015г. (оценка)	131 956
Ноябрь 2016г. (оценка)	142 088

Среднемесечная номинальная заработная плата одного наемного работника по оценке в ноябре 2016г. составила 142088 тенге.

С 1 января 2016г. минимальная заработная плата установлена в размере 22859 тенге.

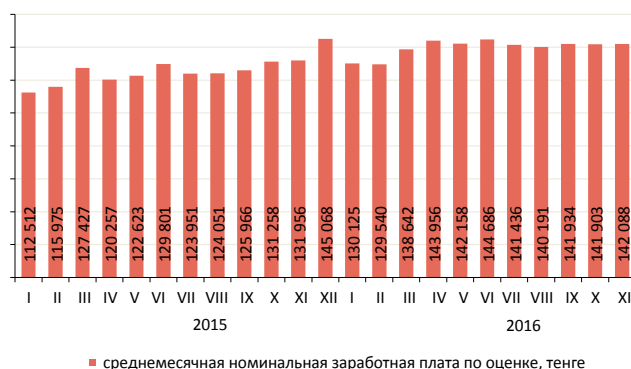

<sup>1)</sup> Согласно стандартам Международной организации труда.

<sup>2)</sup> Согласно Закона РК «О государственной молодежной политике».

3) Данные итогов выборочного обследования занятости населения.

<sup>4)</sup> Данные итогов выборочного обследования с учетом новых стандартов занятости (19-я МКСТ МОТ).

## 5. Цены

### 5.1 Индекс потребительских цен

на конец периода, в процентах к декабрю предыдущего года	
2015г. ....	113,6
в процентах к предыдущему месяцу	
Ноябрь 2015г. ....	103,7
Ноябрь 2016г. ....	101,2

В ноябре 2016г. повышение цен отмечено на яйца на 18%, овощи свежие – на 12%, картофель – на 7,6%, фрукты свежие, чай – по 2,6%, масло сливочное – на 2,4%, кондитерские изделия – на 2%, кисломолочные продукты – на 1,8%, мясо птицы, молоко консервированное, масло растительно-сливочное – по 1,6%, молоко свежее – на 1,5%, крупы – на 1,4%, рыбу и морепродукты – на 1,2%.

Прирост цен на дизельное топливо составил 4%, бензин марки АИ-92 – 2,4%, бытовые текстильные изделия – 1,8%, товары личного пользования – 1,7%, фармацевтические препараты – 1,3%, твердое топливо – 1,1%, одежду и обувь – 0,9%.

Уровень цен на услуги воздушного пассажирского транспорта вырос на 1,5%, здравоохранения – на 1,3%, общественного питания – на 1,1%, парикмахерских и заведений личного обслуживания – на 1%.



	Ноябрь 2016г. к				в процентах
	октябрю 2016г.	декабрю 2015г.	ноябрю 2015г.	декабрю 2010г.	Январь-ноябрь 2016г. к январю-ноябрю 2015г.
Товары и услуги	100,6	106,2	111,5	154,5	115,9
Продовольственные товары	100,8	105,7	110,4	150,4	113,5
Непродовольственные товары	100,7	107,6	115,7	160,0	125,5
Платные услуги для населения	100,2	105,4	108,4	153,7	109,5

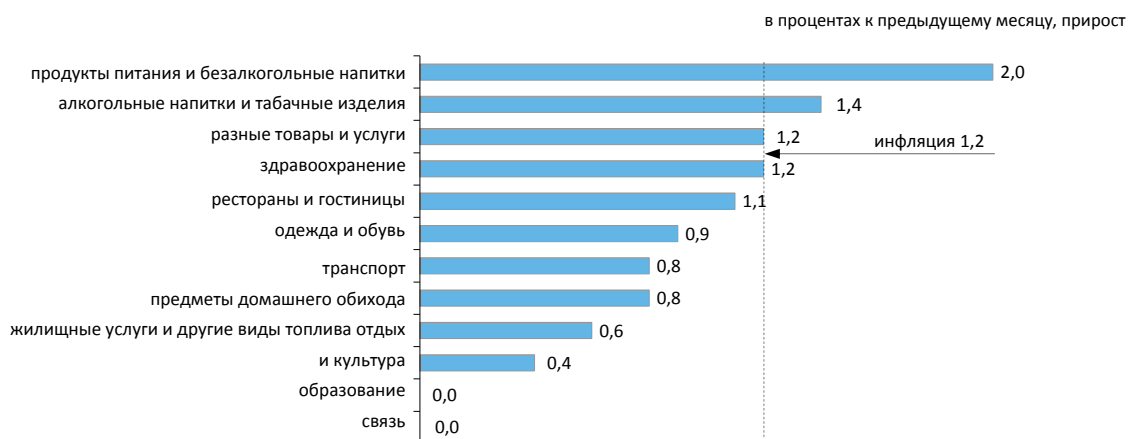

	Ноябрь 2016г. к				в процентах
	октябрю 2016г.	декабрю 2015г.	ноябрю 2015г.	декабрю 2010г.	Январь-ноябрь 2016г. к январю-ноябрю 2015г.
Индекс потребительских цен	101,2	107,5	108,7	156,3	115,2
Базовый индекс потребительских цен	100,9	108,3	109,6	158,8	115,7
Индекс цен для групп населения:					
с наименьшими денежными доходами	101,3	108,5	109,8	156,0	114,7
с наибольшими денежными доходами	101,0	107,4	108,7	156,2	115,5



## 5.2 Индекс цен предприятий-производителей

### На промышленную продукцию

	на конец периода, в процентах к декабрю предыдущего года
2015г. ....	95,2
	в процентах к предыдущему месяцу
Ноябрь 2015г. ....	104,3
Ноябрь 2016г. ....	102,4



### На приобретенную продукцию производственно-технического назначения

	на конец периода, в процентах к декабрю предыдущего года
2015г. ....	105,6
	в процентах к предыдущему месяцу
Ноябрь 2015г. ....	103,7
Ноябрь 2016г. ....	102,5



В ноябре текущего года увеличение цен предприятий-производителей отмечено на нефть на 4,7%, пропан и бутан сжиженные - на 4,2%, уголь - на 2%, газ природный - на 1,2%, их уменьшение - на металлические руды на 4,6%, бензин - на 1,5%, топливо дизельное - на 0,9%.

Цены на свинец стали выше на 5,3%, ферросплавы - на 3,5%, алюминий - на 3,2%, цинк - на 1,3%, медь - на 1%, на благородные металлы - ниже на 3,9%.

Мука ржаная подорожала на 4,1%, пшеничная - на 0,5%, молочные продукты - на 1,5%, мясо птицы и сахар - по 1,2%, чай - на 1,1%, растительное масло подешевело на 1,6%, рис - на 0,5%.

	Ноябрь 2016г. к				в процентах
	октябрю 2016г.	ноябрю 2015г.	декабрю 2015г.	декабрю 2010г.	Январь-ноябрь 2016г. к январю-ноябрю 2015г.
Промышленность - всего	102,4	117,8	117,5	134,6	117,0
Произведенная продукция	102,6	119,3	119,1	133,6	118,1
Услуги производственного характера	100,2	104,8	103,9	150,0	107,2
Базовый индекс (без учета изменения цен на нефть и металлы)	100,9	113,3	111,6	142,6	113,3

### По видам экономической деятельности

	Ноябрь 2016г. к								в процентах
	октябрю 2016г.		ноябрю 2015г.		декабрю 2015г.		декабрю 2010г.		
	на промышленную продукцию	на приобретенную продукцию	на промышленную продукцию	на приобретенную продукцию	на промышленную продукцию	на приобретенную продукцию	на промышленную продукцию	на приобретенную продукцию	
Горнодобывающая промышленность и разработка карьеров	103,5	101,3	118,5	109,3	118,9	106,7	120,2	169,5	
Обрабатывающая промышленность	101,0	103,2	118,8	118,7	117,3	114,3	152,8	144,4	
Электроснабжение, подача газа, пара и воздушное кондиционирование	100,0	100,8	108,3	111,0	108,0	108,1	176,3	175,7	
Водоснабжение; канализационная система, контроль над сбором и распределением отходов	100,0	...	106,1	...	106,0	...	173,9	...	

### По видам энергоресурсов

	Ноябрь 2016г. к				Январь-ноябрь 2016г. к январю-ноябрю 2015г.
	октябрю 2016г.	ноябрю 2015г.	декабрю 2015г.	декабрю 2010г.	
Энергоресурсы, всего	104,2	118,5	119,7	126,1	112,0
Сырьевые энергоресурсы	104,6	118,4	120,5	119,1	112,1
Нефтепродукты	103,7	125,9	121,9	166,1	120,0
Электроэнергия	100,0	108,4	108,8	182,9	107,9

## 5.3 Индексы цен в сельском хозяйстве

### На продукцию сельского хозяйства

на конец периода, в процентах к  
декабрю предыдущего года

2015г. .... 102,7

в процентах к предыдущему месяцу

Ноябрь 2015г. .... 101,4

Ноябрь 2016г. .... 101,3

В ноябре 2016г. по сравнению с предыдущим месяцем цены на гречиху повысились на 4,2%, кукурузу - на 1%, пшеницу - на 0,8%, рожь - на 0,3%, на ячмень - снизились на 1%, просо - на 0,7%, рис и овес - по 0,1%.

Овощная продукция подорожала на 1,2%. Цены на картофель повысились на 2%, свеклу столовую - на 1,9%, морковь столовую - на 1,7%, на лук репчатый - снизились на 0,3%, капусту - на 0,1%. Свекла сахарная подорожала на 3,7%, семена подсолнечника - на 0,5%, хлопок подешевел на 8,6%.

Мясо скота крупного рогатого подорожало на 0,7%, птиц - на 0,3%, овец и лошадей - по 0,1%. Цены на яйца куриные повысились на 13,9%, молоко сырое - на 2,2%.

в процентах к предыдущему месяцу, прирост +, снижение -

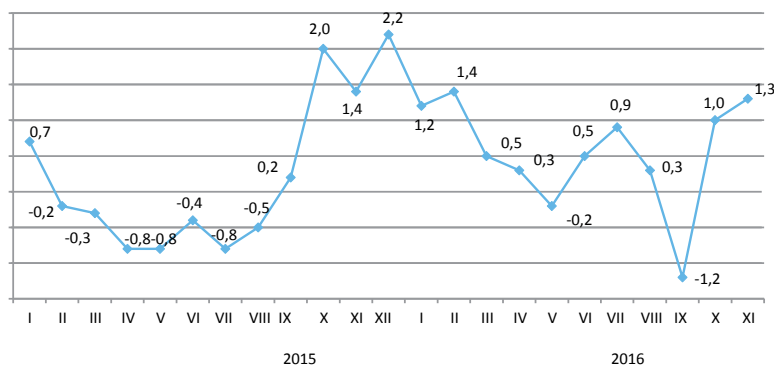

	Ноябрь 2016г. к				в процентах
	октябрю 2016г.	декабрю 2015г.	ноябрю 2015г.	декабрю 2010г.	Январь-ноябрь 2016г. к январю-ноябрю 2015г.
Продукция сельского хозяйства	101,3	106,3	108,7	138,5	107,8
Продукция растениеводства	100,4	105,1	106,5	131,0	106,7
Продукция животноводства	102,6	108,1	111,9	140,8	109,4



### По видам продукции сельского хозяйства

	Ноябрь 2016г. к				в процентах
	октябрю 2016г.	декабрю 2015г.	ноябрю 2015г.	декабрю 2010г.	Январь-ноябрь 2016г. к январю-ноябрю 2015г.
Пшеница	100,8	107,5	108,6	130,7	108,3
Ячмень	99,0	102,7	103,5	144,3	105,7
Овес	99,9	102,4	102,4	124,8	101,7
Гречиха	104,2	118,1	137,7	104,0	156,1
Картофель	102,0	94,9	96,3	90,7	92,3
Скот крупный рогатый	100,7	106,0	106,6	146,8	104,7
Лошади	100,1	101,1	101,0	134,0	98,8
Овцы	100,1	101,7	101,5	168,2	100,5
Свиньи	100,1	106,7	106,8	115,7	100,8
Птица	100,3	110,7	120,0	123,5	111,5
Молоко сырое	102,2	108,6	110,9	137,5	104,7
Яйца	113,9	115,1	128,7	124,9	137,8

## 5.4 Индекс цен в строительстве

на конец периода, в процентах к декабрю предыдущего года	
2015г.....	102,8
в процентах к предыдущему месяцу	
Ноябрь 2015г.....	100,3
Ноябрь 2016г.....	100,1

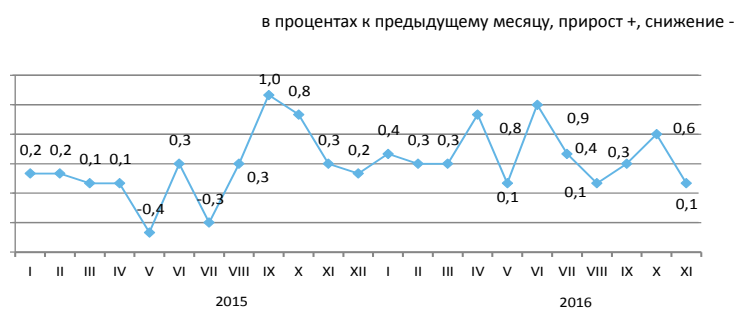

В ноябре текущего года по сравнению с предыдущим месяцем цены приобретения строительными организациями растворов строительных повысились на 2,6%, лесоматериалов – на 1,4%, щебня и стекла листового – по 0,9%, проводов и кабелей – на 0,6%, гипсокартона – на 0,5%.

Песок и линолеум стали дешевле по 0,3%, кирпич – на 0,2%, битум и трубы – по 0,1%.

	в процентах				Январь-ноябрь 2016г. к январю-ноябрю 2015г.
	ноябрю 2016г.	декабрю 2015г.	ноябрю 2015г.	декабрю 2010г.	
Строительство	100,1	104,4	104,6	127,6	104,5
Строительно-монтажные работы	100,1	104,3	104,5	129,1	104,7
Машины и оборудование	100,1	103,1	103,3	120,7	102,8
Прочие работы и затраты	100,4	105,5	105,8	130,5	105,5



### Индекс цен на приобретенные строительные материалы

	в процентах				Январь-ноябрь 2016г. к январю-ноябрю 2015г.
	ноябрю 2016г.	декабрю 2015г.	ноябрю 2015г.	декабрю 2010г.	
Продукция горнодобывающей промышленности	100,3	102,9	102,8	114,5	100,6
Древесина и изделия из древесины	101,3	101,4	101,3	107,6	101,0
Краски, лаки и покрытия аналогичные	100,7	104,8	105,5	111,9	102,5
Плитки и плиты керамические	99,9	104,2	101,5	120,5	107,9
Портландцемент	100,0	101,5	101,6	101,7	99,4
Изделия из бетона для строительных целей	100,1	101,7	101,7	107,1	101,0
Бетоны и растворы	100,8	99,5	99,4	109,0	99,1
Металлы черные основные	100,3	103,6	103,6	104,4	103,3
Металлоконструкции строительные сборные	100,0	115,5	115,5	129,4	103,7

## 5.5 Цены на рынке жилья

### Изменение цен продажи нового жилья

на конец периода, в процентах к декабрю предыдущего года	
2015г. ....	115,8
в процентах к предыдущему месяцу	
Ноябрь 2015г. ....	105,5
Ноябрь 2016г. ....	99,6

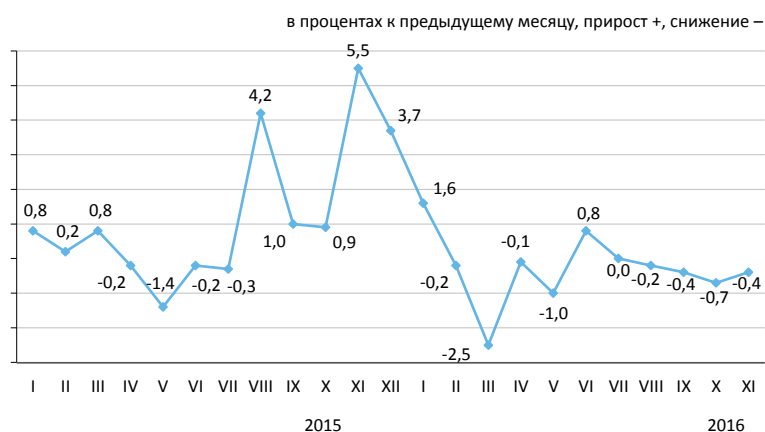

### Изменение цен перепродажи благоустроенного жилья

на конец периода, в процентах к декабрю предыдущего года	
2015г. ....	109,1
в процентах к предыдущему месяцу	
Ноябрь 2015г. ....	102,4
Ноябрь 2016г. ....	99,4

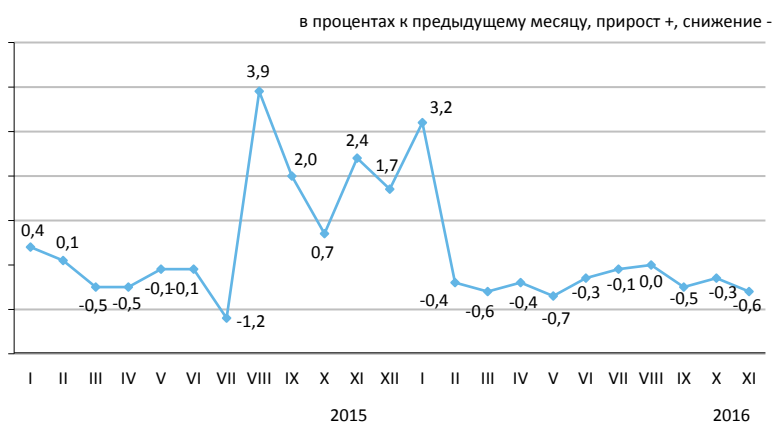

### Изменение арендной платы за благоустроенное жилье

на конец периода, в процентах к декабрю предыдущего года	
2015г. ....	103,5
в процентах к предыдущему месяцу	
Ноябрь 2015г. ....	100,8
Ноябрь 2016г. ....	99,8

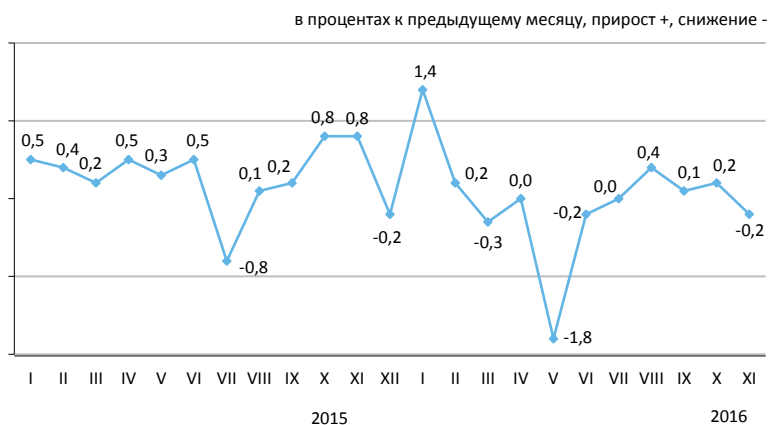

В ноябре 2016г. в среднем по республике цены перепродажи благоустроенного жилья снизились на 0,6%, продажи нового – на 0,4%, арендная плата за благоустроенное жилье – на 0,2%.

	Цена за 1 кв.м, тенге	Ноябрь 2016г. к				Январь-ноябрь 2016г. к январю-ноябрю 2015г.
		октябрю 2016г.	декабрю 2015г.	ноябрю 2015г.	декабрю 2010г.	
Продажа нового жилья	248 189*	-0,4	-3,3	0,3	64,3	11,1
Перепродажа благоустроенного жилья	188 795	-0,6	-0,6	1,0	76,9	8,8
Арендная плата за благоустроенное жилье	1 278	-0,2	-0,2	-0,4	52,7	1,8

\* Цена за один квадратный метр общей площади квартир с черновой, чистовой отделкой.

## 5.6 Индекс цен оптовых продаж

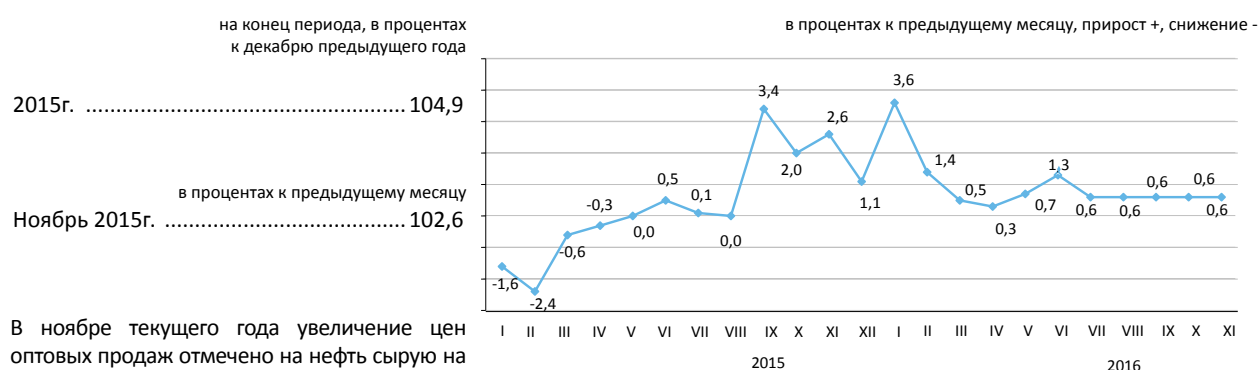

В ноябре текущего года увеличение цен оптовых продаж отмечено на нефть сырую на 4,6%, мазут – на 3,8%, топливо дизельное – на 3%, керосин – на 1,5%, уголь каменный – на 0,9%. Яйца подорожали на 9,6%, картофель – на 3,2%, табачные изделия – на 2,8%, творог – на 1,9%, рыба – на 1%, макаронные изделия подешевели на 1,1%, масло подсолнечное – на 0,6%.

	Ноябрь 2016г. к				Январь-ноябрь 2016г. к январю-ноябрю 2015г.
	октябрю 2016г.	ноябрю 2015г.	декабрю 2015г.	декабрю 2010г.	
Товары и продукция - всего	100,6	112,3	111,0	147,5	115,8
Потребительские товары	100,4	111,3	110,1	152,5	116,8
Продукция промежуточного потребления	101,5	116,2	115,4	142,8	111,8
Средства производства	100,0	110,2	106,3	138,0	122,8

### Товары классифицированные по конечному назначению

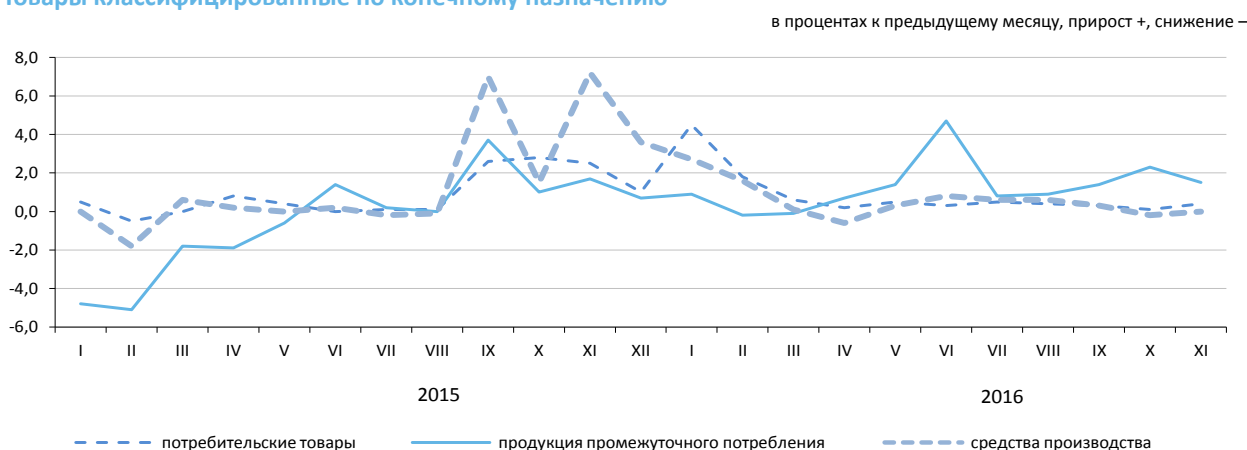

### По основным группам

	Ноябрь 2016г. к				Январь-ноябрь 2016г. к январю-ноябрю 2015г.
	октябрю 2016г.	ноябрю 2015г.	декабрю 2015г.	декабрю 2010г.	
Фрукты и овощи свежие	102,4	127,5	114,3	144,1	122,3
Мясо и мясные продукты	100,2	108,2	106,9	150,0	108,3
Продукты молочные, яйца, масла и жиры	100,8	112,6	111,5	142,1	112,4
Сахар, шоколад, изделия кондитерские	102,2	113,2	112,6	154,7	125,9
Кофе, чай, какао и пряности	100,1	109,7	109,1	146,7	118,7
Детали и принадлежности для автомобилей	99,9	105,7	104,7	142,9	112,0
Посуда и средства чистящие	100,3	109,9	107,3	143,0	112,2
Товары и препараты фармацевтические и медицинские	100,1	113,4	112,1	168,7	121,9
Топливо твердое, жидкое, газообразное	102,1	121,7	120,3	142,4	110,8
Товары химические	100,7	112,9	111,4	146,4	117,8
Шины	98,6	108,2	107,6	122,9	111,0

## 5.7 Индексы тарифов на услуги грузового транспорта, почтовые, курьерские и связи для юридических лиц

### На услуги грузового транспорта

на конец периода, в процентах к декабрю предыдущего года	
2015г. ....	125,9
в процентах к предыдущему месяцу	
Ноябрь 2015г. ....	103,5
Ноябрь 2016г. ....	101,1

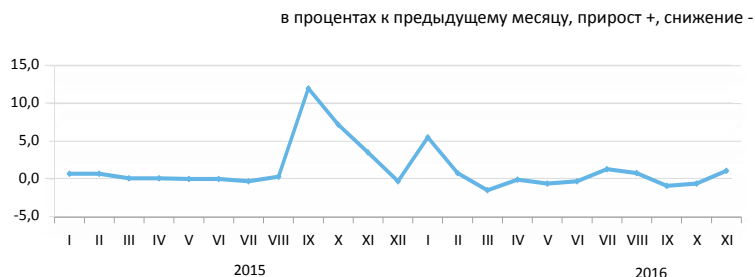

### По видам грузового транспорта

В ноябре 2016г. по сравнению с предыдущим месяцем тарифы на услуги трубопроводного транспорта повысились на 1,7%, железнодорожного - на 0,7%, а автомобильного - на 0,1%.

Тарифы на услуги воздушного и внутреннего водного видов транспорта остались без изменений.

	в процентах			
	Ноябрь 2016г. к			
	октябрю 2016г.	декабрю 2015г.	ноябрю 2015г.	декабрю 2010г.
Грузовой транспорт	101,1	105,4	105,1	208,5
Автомобильный	100,1	101,3	101,2	113,3
Железнодорожный	100,7	104,4	104,4	189,2
Воздушный	100,0	122,3	122,3	127,7
Трубопроводный	101,7	107,0	106,3	239,6
Внутренний водный	100,0	100,0	100,0	123,4

### На услуги почтовые и курьерские

на конец периода, в процентах к декабрю предыдущего года	
2015г. ....	112,0
в процентах к предыдущему месяцу	
Ноябрь 2015г. ....	100,0
Ноябрь 2016г. ....	100,0



### На услуги связи

на конец периода, в процентах к декабрю предыдущего года	
2015г. ....	100,7
в процентах к предыдущему месяцу	
Ноябрь 2015г. ....	100,0
Ноябрь 2016г. ....	100,0

### По видам услуг почтовых, курьерских и связи

	в процентах			
	Ноябрь 2016г. к			
	октябрю 2016г.	декабрю 2015г.	ноябрю 2015г.	декабрю 2010г.
Услуги почтовые и курьерские	100,0	109,8	109,8	148,8
Услуги почтовые	100,0	122,1	122,1	246,5
Услуги курьерские	100,0	102,5	102,5	100,6
Услуги связи	100,0	98,0	98,3	76,4
Местная телефонная связь	100,0	100,1	100,1	97,8
Междугородная телефонная связь	100,0	92,2	94,0	92,9
Услуги по предоставлению доступа к Интернет по проводным сетям	100,0	95,3	95,3	52,0
Услуги мобильной связи	100,0	99,0	99,0	92,2
Услуги по предоставлению доступа к Интернет по беспроводным сетям	100,0	96,3	96,3	76,9
Услуги телекоммуникационные прочие	100,0	100,7	100,7	85,0

## 5.8 Индексы цен внешней торговли\*

### Экспортные поставки

на конец периода, в процентах к декабрю предыдущего года	
2015г. ....	73,5
в процентах к предыдущему месяцу	
Октябрь 2015г.....	98,4
Октябрь 2016г.....	99,3

в процентах к предыдущему месяцу, прирост +, снижение -

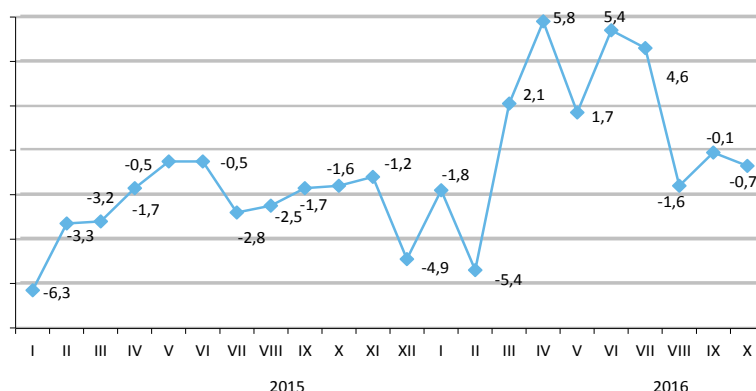

### Импортные поступления

на конец периода, в процентах к декабрю предыдущего года	
2015г. ....	89,0
в процентах к предыдущему месяцу	
Октябрь 2015г.....	100,9
Октябрь 2016г.....	100,5

в процентах к предыдущему месяцу, прирост +, снижение -

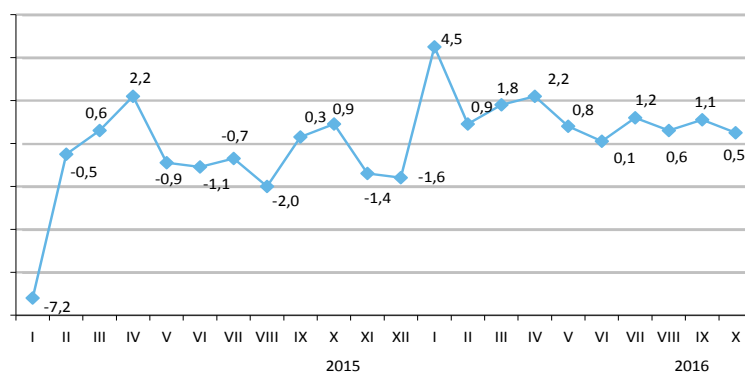

В октябре текущего года снижение цен экспортных поставок отмечено на алюминий на 7,6%, природный газ на – 3,6%, пшеницу – на 1,7%, нефть – на 0,4%, их повышение – на уголь на 12,4%, свинец – на 3,8%, газовый конденсат – на 3,3%. Из импортируемой продукции растительное масло подорожало на 2,3%, текстильные изделия – на 1,8%, молочная продукция – на 0,6%, кофе подешевел на 5,5%, рыба – на 2,2%, сахар – на 1,9%, бумага – на 1,2%.

в процентах

	Октябрь 2016г. к			Январь-октябрь 2016г. к январю- октябрю 2015г.
	сентябрю 2016г.	октябрю 2015г.	декабрю 2015г.	
Экспорт - всего	99,3	103,3	109,9	92,0
Сырье	99,4	100,3	108,2	86,5
Полуфабрикаты	99,2	110,0	115,1	103,9
Готовые товары	98,9	102,2	109,2	87,8
Импорт - всего	100,5	111,2	114,5	108,2
Сырье	100,8	108,3	107,5	109,2
Полуфабрикаты	102,2	111,2	111,0	103,6
Готовые товары	100,1	110,9	115,8	108,8

### По группам продукции

в процентах

	Экспортные поставки			Импортные поступления		
	октябрь 2016г. к			октябрь 2016г. к		
	сентябрю 2016г.	октябрю 2015г.	декабрю 2015г.	сентябрю 2016г.	октябрю 2015г.	декабрю 2015г.
Молочная продукция, яйца птиц	100,1	103,4	108,1	100,6	105,2	107,0
Зерновые культуры	97,9	90,9	113,6	100,1	88,2	102,3
Сахар и кондитерские изделия из сахара	101,4	113,4	121,3	102,8	112,1	116,2
Алкольные и безалкогольные напитки	98,0	171,4	174,8	100,0	114,8	129,3
Минеральные продукты	99,6	100,6	107,8	102,9	96,6	106,5
Черные и цветные металлы	98,9	115,4	123,3	100,3	110,4	110,9
Продукция химической промышленности	98,2	101,5	103,5	101,1	111,2	114,8
Пластмассы и изделия из них	100,2	106,8	107,8	98,5	111,9	116,4
Текстиль и текстильные изделия	95,1	133,0	133,6	101,8	123,7	123,7

\* С января 2016г. индексы цен экспортных поставок, импортных поступлений характеризуют изменение цен внешнеторговых сделок, выраженных в тенге (в предыдущие годы – в долларах США).

## 5.9 Индекс цен на аренду коммерческой недвижимости

на конец периода,  
в процентах к декабрю предыдущего года

2015г..... 102,1

в процентах к предыдущему месяцу

Ноябрь 2015г..... 100,3

Ноябрь 2016г..... 100,2

в процентах к предыдущему месяцу, прирост+, снижение-

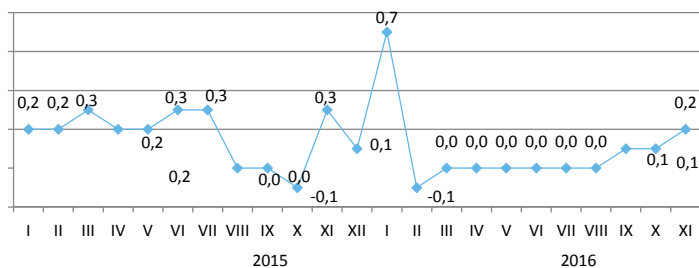

В ноябре 2016г. по сравнению с предыдущим месяцем цены на аренду торговых помещений повысились на 0,6%.

Аренда прочих типов коммерческой недвижимости стала дешевле на 0,5%, пунктов бытового обслуживания, сервиса – на 0,4%, производственных помещений – на 0,3%, помещений административно-офисного назначения – на 0,1%.

Индексы цен на аренду ресторанов и пунктов общественного питания, складских помещений, паркингов составили по 100%.

	Ноябрь 2016г. к				Январь-ноябрь 2016г. к январю-ноябрю 2015г.
	октябрю 2016г.	ноябрю 2015г.	декабрю 2015г.	декабрю 2010г.	
Аренда коммерческой недвижимости	100,2	101,2	101,0	117,0	101,6
Помещения административно-офисного назначения	99,9	101,1	101,0	113,8	102,1
Торговые помещения	100,6	101,5	101,4	119,2	101,3
Рестораны и пункты общественного питания	100,0	101,3	101,1	114,6	102,6
Пункты бытового обслуживания, сервиса	99,6	99,3	99,3	124,7	100,1
Складские помещения	100,0	100,9	100,9	116,0	101,0
Производственные помещения	99,7	101,9	101,5	123,2	103,1
Паркинги	100,0	95,0	95,0	100,6	99,5
Прочие типы коммерческой недвижимости	99,5	101,7	101,6	114,7	103,4

в процентах к соответствующему месяцу предыдущего года, прирост

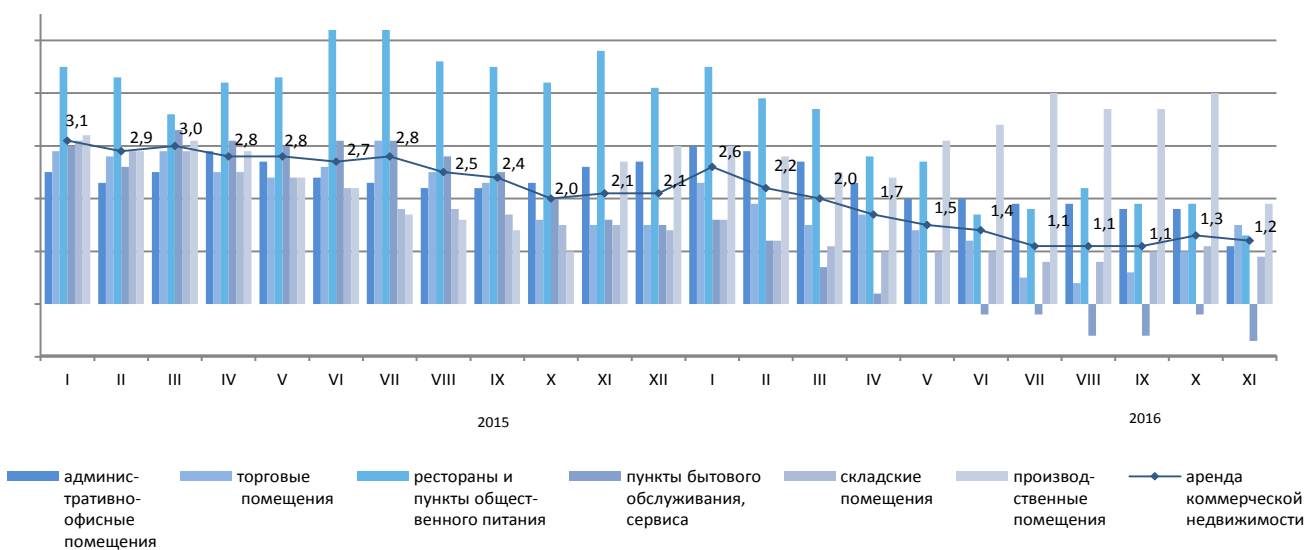



## 6. Национальная экономика

### 6.1 Краткосрочный экономический индикатор

в процентах к соответствующему месяцу  
предыдущего года

	2015	2016
Январь	101,1	98,5
Февраль	102,7	100,3
Март	102,2	99,1
Апрель	101,4	98,3
Май	102,8	98,2
Июнь	102,4	100,3
Июль	100,4	100,6
Август	96,6	100,2
Сентябрь	99,7	102,3
Октябрь	98,0	101,9
Ноябрь	100,1	102,7
Декабрь	100,2	

в процентах к соответствующему месяцу предыдущего года

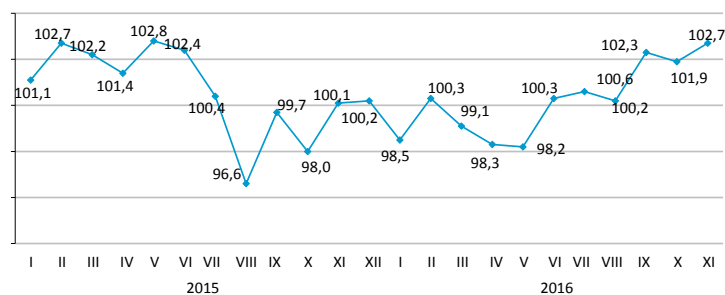

в процентах к соответствующему периоду  
предыдущего года

	2015	2016
Январь	101,1	98,5
Январь-февраль	101,9	99,5
Январь-март	102,0	99,4
Январь-апрель	101,7	99,1
Январь-май	102,0	99,0
Январь-июнь	102,0	99,3
Январь-июль	101,7	99,5
Январь-август	101,0	99,5
Январь-сентябрь	100,8	100,0
Январь-октябрь	100,5	100,2
Январь-ноябрь	100,4	100,5
Январь-декабрь	100,4	

в процентах к соответствующему периоду предыдущего года

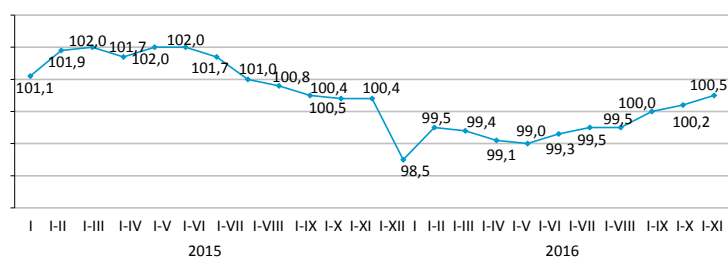

Краткосрочный экономический индикатор — показатель, характеризующий тенденции развития экономики. Его расчет осуществляется для обеспечения оперативности и базируется на изменении индексов выпуска по базовым отраслям: сельское хозяйство, промышленность, строительство, торговля, транспорт и связь. Доля указанных отраслей в объеме ВВП составляет более 60%.

## 6.2 Валовой внутренний продукт

ИФО, в процентах к соответствующему периоду  
предыдущего года

2006г.....	110,7
2007г.....	108,9
2008г.....	103,3
2009г.....	101,2
2010г.....	107,3
2011г.....	107,4
2012г.....	104,8
2013г.....	106,0
2014г.....	104,2
2015г.....	101,2
Январь-сентябрь 2016г.*.....	100,4

в процентах к предыдущему году

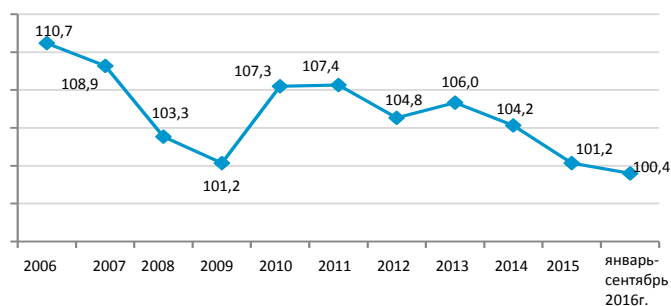

### Производство товаров и услуг

В структуре ВВП за январь-сентябрь 2016г. по предварительным данным производство товаров составило 36,9%, производство услуг 56,7%. Основную долю в производстве ВВП занимает промышленность 26,3%, оптовая и розничная торговля; ремонт автомобилей и мотоциклов – 15,9%.

в процентах к соответствующему периоду предыдущего года

	Январь-сентябрь 2016г.*		
	ВДС, млн. тенге	индекс физического объема	дефлятор
Производство товаров	11 493 072,0	100,2	111,7
Производство услуг	17 754 971,6	100,4	112,5

### ВВП по видам экономической деятельности

в процентах к соответствующему периоду предыдущего года

	ВДС, млн. тенге	Индекс физического объема	Дефлятор	Структура ВВП, в процентах к итогу
		январь-сентябрь 2016г.*		
Валовой внутренний продукт	19 357 056,9	100,1	115,1	100,0
Сельское, лесное и рыбное хозяйство	480 748,7	102,4	107,9	2,4
Промышленность	5 373 653,5	98,4	114,8	27,6
Строительство	985 003,4	106,6	103,5	5,1
Оптовая и розничная торговля; ремонт автомобилей и мотоциклов	3 051 785,4	95,4	114,8	15,8
Транспорт и складирование	1 623 854,8	104,2	113,8	8,3
Услуги по проживанию и питанию	176 593,4	101,5	112,2	0,9
Информация и связь	369 419,0	96,0	101,8	1,8
Финансовая и страховая деятельность	795 730,2	100,3	149,3	4,2
Операции с недвижимым имуществом	1 643 775,9	101,8	108,7	8,6
Профессиональная, научная и техническая деятельность	979 919,9	100,8	114,4	5,1
Деятельность в области административного и вспомогательного обслуживания	408 050,6	102,0	113,1	2,1
Государственное управление и оборона; обязательное социальное обеспечение	431 178,6	101,8	107,4	2,2
Образование	663 015,4	102,4	110,2	3,4
Здравоохранение и социальные услуги	427 715,6	102,4	113,0	2,2
Искусство, развлечения и отдых	139 378,3	100,9	110,6	0,8
Предоставление прочих видов услуг	553 547,1	101,3	116,1	3,0
Деятельность домашних хозяйств, нанимающих домашнюю прислугу и производящих товары и услуги для собственного потребления	17 222,4	91,5	115,9	0,1
Валовая добавленная стоимость	18 120 592,2	99,9	113,6	93,6
Налоги на продукты	1 236 464,7	103,3	141,9	6,4

\* Предварительные данные.

## Валовой внутренний продукт методом доходов

млрд. тенге

Январь-март 2014г.....	7 933,8
Январь-июнь 2014г.....	16 483,0
Январь-сентябрь 2014г.....	27 041,0
2014г.....	39 675,8
Январь-март 2015г.....	8 267,5
Январь-июнь 2015г.....	16 804,4
Январь-сентябрь 2015г.....	27 436,5
2015г.....	40 884,1
Январь-март 2016г.....	9 309,1
Январь-июнь 2016г.....	19 357,1

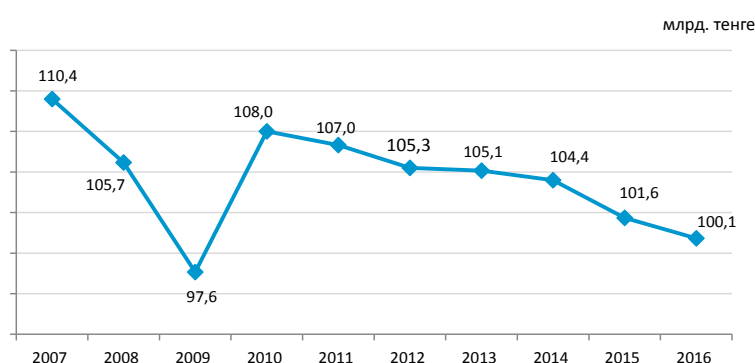

По отчетным данным в отраслевой структуре образования доходов за январь-июнь 2016г. доля оплаты труда в производстве товаров и производстве услуг составила 27,6% и 36,2% соответственно, доля других налогов на производство составляет 4% в производстве товаров и 0,9% в производстве услуг, соответственно доля валовой прибыли/валового смешанного дохода составила 68,4% и 62,9%.

в процентах к итогу

	Январь-июнь 2015г.	Январь-июнь 2016г.
Валовой внутренний продукт	100,0	100,0
Оплата труда	31,9	30,8
Чистые налоги на производство и импорт	6,3	8,3
другие налоги на производство	1,3	1,9
Валовая прибыль/валовый смешанный доход	61,8	60,9

## Отраслевая структура образования доходов по видам экономической деятельности за январь-июнь 2016г.

в процентах

	Валовая добавленная стоимость	В том числе		
		оплата труда	другие налоги на производство	валовая прибыль/валовый смешанный доход
Сельское, лесное и рыбное хозяйство	100,0	32,7	0,3	67,0
Промышленность	100,0	24,6	5,0	70,4
Горнодобывающая промышленность и разработка карьеров	100,0	19,1	7,7	73,2
Обрабатывающая промышленность	100,0	28,4	2,2	69,4
Электроснабжение, подача газа, пара и воздушное кондиционирование	100,0	36,7	2,5	60,8
Водоснабжение; канализационная система, контроль над сбором и распределением отходов	100,0	58,7	3,4	37,9
Строительство	100,0	41,8	0,4	57,8
Оптовая и розничная торговля; ремонт автомобилей и мотоциклов	100,0	33,1	0,4	66,5
Транспорт и складирование	100,0	34,4	1,9	63,7
Услуги по проживанию и питанию	100,0	37,5	0,8	61,7
Информация и связь	100,0	43,7	2,4	53,9
Финансовая и страховая деятельность	100,0	29,5	1,3	69,2
Операции с недвижимым имуществом	100,0	6,4	0,8	92,8
Профессиональная, научная и техническая деятельность	100,0	43,3	1,0	55,7
Деятельность в области административного и вспомогательного обслуживания	100,0	46,9	1,0	52,1
Государственное управление и оборона; обязательное социальное обеспечение	100,0	64,9	0,1	35,0
Образование	100,0	81,1	0,2	18,7
Здравоохранение и социальные услуги	100,0	62,3	0,2	37,5
Искусство, развлечения и отдых	100,0	64,5	0,5	35,0
Предоставление прочих видов услуг	100,0	27,0	0,2	72,8
Деятельность домашних хозяйств, нанимающих домашнюю прислугу и производящих товары и услуги для собственного потребления	100,0	40,3	0,3	59,4
Итого по отраслям	100,0	33,0	2,1	64,9

## Валовой внутренний продукт методом конечного использования

Расходы на конечное потребление, в процентах к соответствующему периоду предыдущего года

Январь-март 2015г. ....	107,1
Январь-июнь 2015г. ....	104,7
Январь-сентябрь 2015г. ....	102,4
Январь-декабрь 2015г. ....	101,8
Январь-март 2016г. ....	101,7
Январь-июнь 2016г. ....	101,6

в процентах к соответствующему периоду предыдущего года

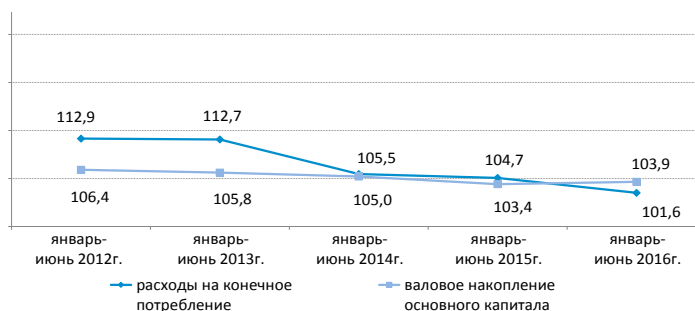

Валовой внутренний продукт, рассчитанный методом конечного использования, за январь-июнь 2016г. составил 18535953,2 млн. тенге. По сравнению с соответствующим периодом прошлого года в реальном исчислении наблюдается прирост по компонентам расходов на конечное потребление: домашних хозяйств – на 1,2%, органов государственного управления – на 2,6% и некоммерческих организаций, обслуживающих домашние хозяйства – на 4,3%.

в процентах к соответствующему периоду предыдущего года

	Компоненты ВВП, млн. тенге	Индекс физического объема	Дефлятор
Расходы на конечное потребление	13 000 123,0	101,6	117,4
Валовое накопление	4 565 380,5	101,5	109,4
Экспорт товаров и услуг	7 039 027,1	91,4	147,8
Импорт товаров и услуг	6 068 577,4	96,0	151,8

## ВВП методом конечного использования за январь-июнь 2016г.

в процентах к соответствующему периоду предыдущего года

	Компоненты ВВП, млн. тенге	Индекс физического объема	Дефлятор	Структура ВВП, в процентах к итогу
Расходы на конечное потребление	13 000 123,0	101,6	117,4	70,1
домашних хозяйств	10 136 267,1	101,2	118,7	54,7
органов государственного управления	2 645 121,2	102,6	113,1	14,2
на индивидуальные товары и услуги	1 420 564,2	105,1	115,9	7,6
на коллективные услуги	1 224 557,0	100,0	110,1	6,6
некоммерческих организаций, обслуживающих домашние хозяйства	218 734,7	104,3	110,0	1,2
Валовое накопление	4 565 380,5	101,5	109,4	24,6
валовое накопление основного капитала	3 538 581,5	103,9	109,4	19,1
изменение запасов материальных оборотных средств	1 026 799,0		109,6	5,5
Чистый экспорт	970 449,7			5,3
экспорт товаров и услуг	7 039 027,1	91,4	147,8	38,0
импорт товаров и услуг	6 068 577,4	96,0	151,8	32,7
Валовой внутренний продукт методом конечного использования	18 535 953,2	99,7	115,8	100,0
Статистическое расхождение	821 103,7			
Валовой внутренний продукт методом производства	19 357 056,9	100,1	115,1	

## 6.3 Платежный баланс

### Сальдо по счету текущих операций платежного баланса

млн. долларов США

II квартал 2015 г. .... -2 194,6  
II квартал 2016 г. .... -2 517,9

За II квартал 2016г. сложилось отрицательное сальдо по счету текущих операций платежного баланса в сумме -2517,9 млн. долларов США (во II квартале 2015г. результат был отрицательным и составил -2194,6 млн. долларов США).

аналитическое представление, млрд. долларов США

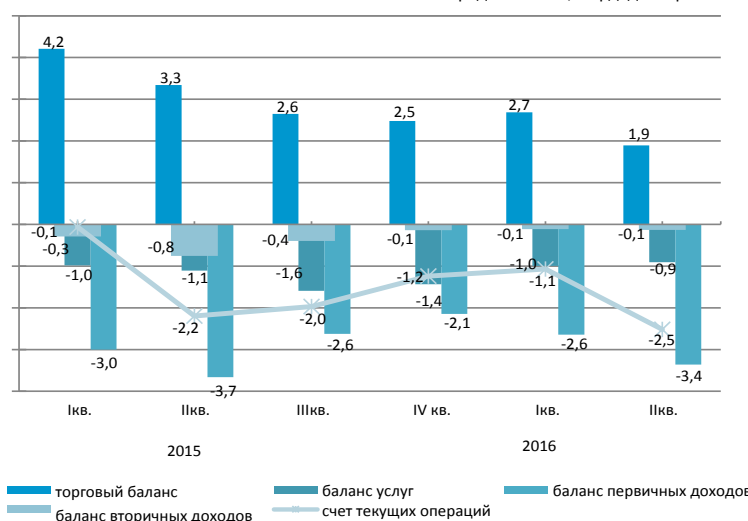

стандартное представление, млн. долларов США

	2015				2016	
	I квартал	II квартал	III квартал	IV квартал	I квартал	II квартал
Текущий счет	-61,1	-2 194,6	-1 968,0	-1 240,0	-1 067,7	-2 517,9
Счет операций с капиталом	-3,6	44,3	3,6	87,3	5,7	23,3
Счет финансовых операций	-1 855,1	-2 335,4	-4 031,8	-2 513,3	-2 518,7	-2 654,9
Нетто ошибки и пропуски	-1 790,4	-185,1	-2 067,4	-1 360,6	-1 456,8	-160,3

### Счет финансовых операций

Во II квартале 2016г. сальдо по операциям с прямыми инвестициями составило -3091,1 млн. долларов (213,6 млн. долларов во II квартале 2015г.). За отчетный период чистое приобретение финансовых активов составило 1980,8 млн. долларов, а чистое принятие обязательства составило 5071,9 млн. долларов.

Во II квартале 2016г. результат операций с портфельными инвестициями составил 783,4 млн. долларов (-1271,6 млн. долларов во II квартале 2015г.).

стандартное представление, млн. долларов США

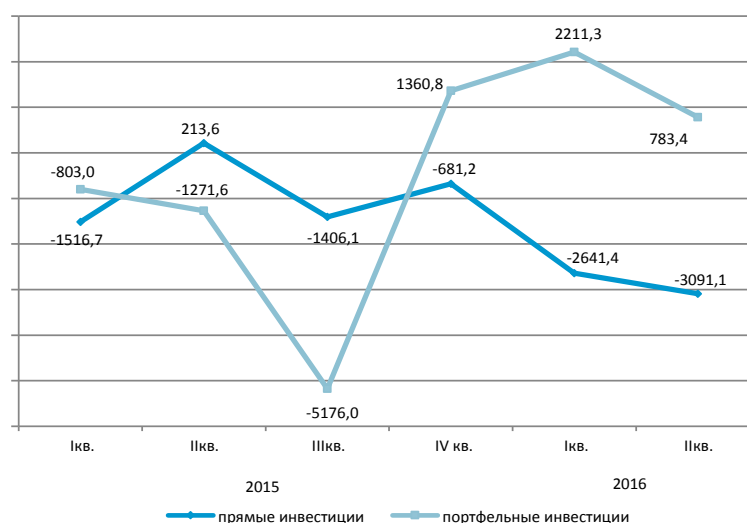

## 6.4 Инвестиции в основной капитал

в процентах к соответствующему периоду  
предыдущего года

Январь-ноябрь 2015г. ....103,9  
2015г.....103,7  
Январь-ноябрь 2016г.....104,7

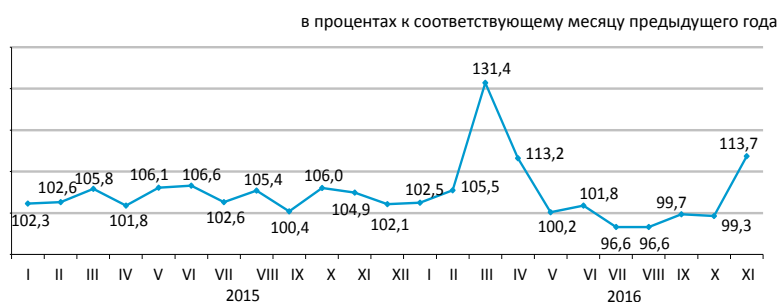

### По источникам финансирования

Преобладающими источниками инвестиций в январе-ноябре 2016г. остаются собственные средства хозяйствующих субъектов, объем которых составил 3956,2 млрд. тенге.

	Январь-ноябрь 2016г.	
	млн. тенге	удельный вес, в процентах
Инвестиции в основной капитал	6 599 117	100,0
в том числе за счет средств:		
государственного бюджета	976 889	14,8
собственных	3 956 181	60,0
кредитов банков	399 285	6,0
из них:		
кредитов иностранных банков	65 552	1,0
других заемных	1 266 762	19,2
из них:		
заемных средств нерезидентов	884 748	13,4

### По технологической структуре

В январе-ноябре 2016г. по сравнению с соответствующим периодом 2015г. наблюдается увеличение на 6,4% инвестиционных вложений, направленных на работы по строительству и капитальному ремонту зданий и сооружений.

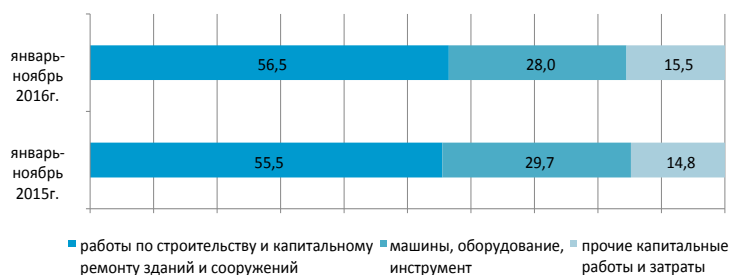

### По направлениям использования

Значительная доля инвестиций в основной капитал в январе-ноябре 2016г. приходится на горнодобывающую промышленность и разработку карьеров (36,5%), транспорт и складирование (15,2%), операции с недвижимым имуществом (12,1%).



### По размерности предприятий

Объем инвестиционных вложений крупных предприятий за январь-ноябрь 2016г. составил 3403,4 млрд. тенге.

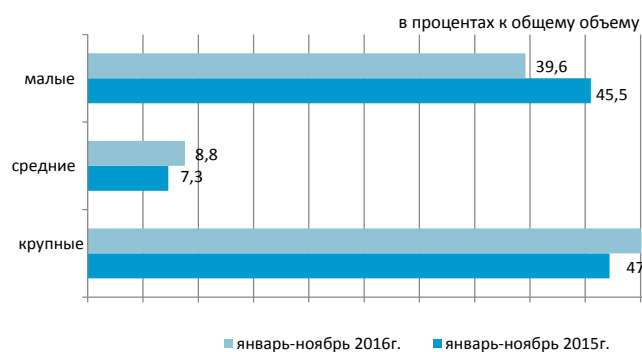

## 6.5 Топливо-энергетические ресурсы (ТЭР)

### Ресурсы

В январе-октябре 2016г. общие ресурсы основных природных видов топлива (нефти, включая газовый конденсат, газа природного и угля каменного), вовлеченных в экономический оборот республики, составили 148,4 млн. тонн условного топлива.

	Удельный вес в общем объеме природных ресурсов	Январь-октябрь 2016г. к январю-октябрю 2015г.		
		ресурсы	производство	импорт
Уголь каменный	33,7	94,4	94,4	113,2
Нефть сырая	44,6	97,4	97,5	1,4
Газ природный	13,2	97,5	104,6	115,9
Газовый конденсат	8,5	95,5	95,6	37,3

в процентах

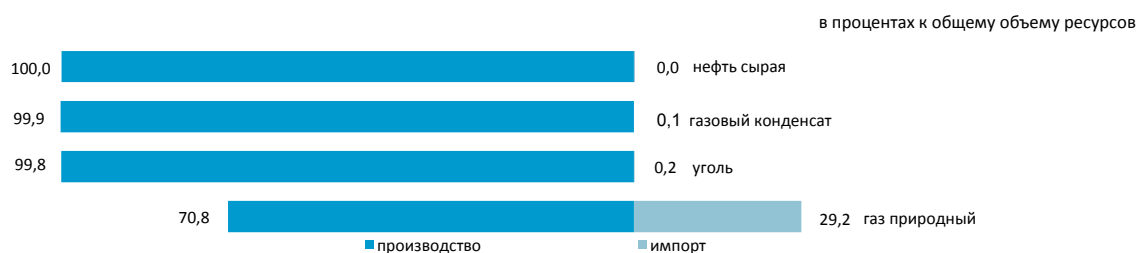

Ресурсы нефтепродуктов формируются в основном за счет отечественного производства (71,7–100% от общего объема ресурсов). Спрос на нефтепродукты частично восполнен их импортом. В январе-октябре 2016г. по сравнению с соответствующим периодом 2015г. в структуре ресурсов наблюдается увеличение доли импорта газойлей (на 3,5%), уменьшение доли импорта бензина моторного (на 4,4%), мазута (на 0,1%) .

в процентах				
	Январь-октябрь 2016г. к январю-октябрю 2015г.	К общему объему ресурсов		
		ресурсы	производство	импорт
Бензин моторный	96,7	71,7	28,3	-
Газойли	109,6	93,3	6,7	1,0
Мазут	71,6	90,4	-	100,0
Пропан и бутан сжиженные	97,2	100,0	-	95,6

в процентах

### Объемы экспорта нефти сырой

в процентах к соответствующему периоду предыдущего года

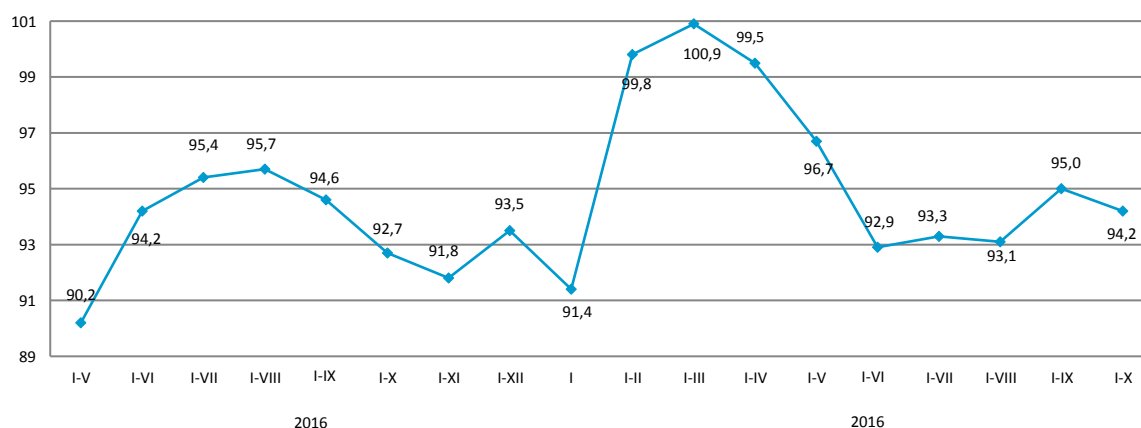

## 6.6 Статистика предприятий

### Количество юридических лиц

	По состоянию на 01.11.2016г.	По состоянию на 01.12.2016г.
Зарегистрированные	379 934	382 077
Действующие	239 063	235 471

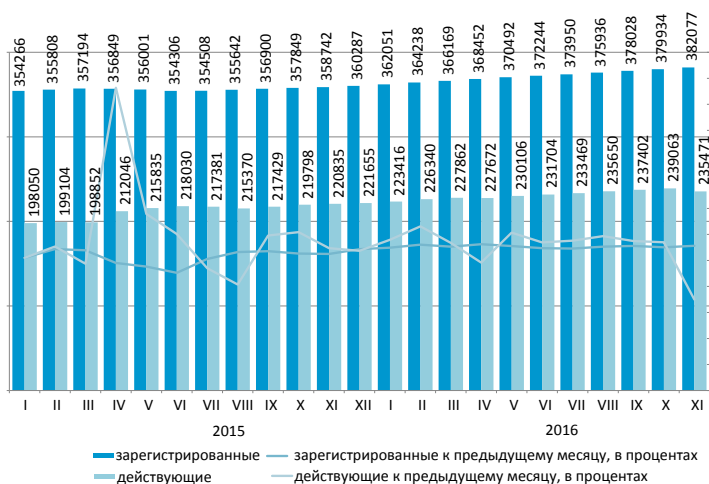

### Юридические лица по видам деятельности и активности

В ноябре 2016г. по сравнению с октябром наблюдается некоторое увеличение количества юридических лиц. С начала года наибольшее количество зарегистрированных юридических лиц сохраняется в оптовой и розничной торговле (включая ремонт автомобилей и мотоциклов), доля которых на 1 декабря 2016г. составила 29,4%. На втором месте – строительство (14%), на третьем – предоставление прочих видов услуг (8,3%). В совокупности доля этих трех видов деятельности составляет 51,7% всех зарегистрированных юридических лиц.

			по состоянию на 01.12.2016г.; единиц			
	Всего зарегист- рировано	Из них				в процессе ликви- дации
		действую- щие	в том числе			
			еще не активные (новые)	активные	временно не активные	
Всего	382 077	235 471	33 607	133 614	68 250	4 371
Оптовая и розничная торговля; ремонт автомобилей и мотоциклов	112 270	57 692	9 136	29 103	19 453	1 510
Строительство	53 454	31 977	4 749	13 203	14 025	751
Предоставление прочих видов услуг	31 702	19 821	5 949	8 386	5 486	170
Профессиональная, научная и техническая деятельность	27 751	16 821	1 963	9 423	5 435	244
Обрабатывающая промышленность	21 858	13 794	1 636	7 069	5 089	317
Образование	20 617	17 967	1 131	15 760	1 076	173
Операции с недвижимым имуществом	17 110	11 531	801	8 202	2 528	193
Деятельность в области административного и вспомогательного обслуживания	15 595	10 182	1 252	5 923	3 007	109
Транспорт и складирование	14 686	9 286	1 159	5 069	3 058	173
Сельское, лесное и рыбное хозяйство	14 328	9 010	1 269	5 619	2 122	224
Государственное управление и оборона; обязательное социальное обеспечение	9 935	9 391	43	9 248	100	53
Финансовая и страховая деятельность	9 583	5 589	755	3 494	1 340	94
Информация и связь	9 372	6 101	1 234	3 084	1 783	63
Здравоохранение и социальные услуги	6 246	4 622	479	3 558	585	83
Искусство, развлечения и отдых	5 621	3 800	590	2 451	759	33
Услуги по проживанию и питанию	5 063	3 282	685	1 779	818	39
Горнодобывающая промышленность и разработка карьеров	3 280	2 248	410	946	892	69

### Зарегистрированные юридические лица по формам собственности

	По состоянию на 01.11.2016г.	По состоянию на 01.12.2016г.
Всего	379 934	382 077
частная	333 352	335 189
государственная	27 105	27 084
иностранная	19 477	19 804

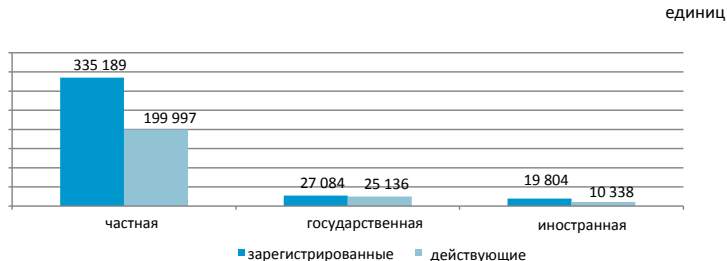

### Зарегистрированные юридические лица по размерности

	По состоянию на 01.11.2016г.	По состоянию на 01.12.2016г.
Всего	379 934	382 077
малые	370 909	373 092
средние	6 565	6 544
крупные	2 460	2 441

### Зарегистрированные юридические лица по активности

	По состоянию на 01.11.2016г.	По состоянию на 01.12.2016г.
Всего	379 934	382 077
действующие	239 063	235 471
активные	130 926	133 614
временно не активные	71 156	68 250
еще не активные (новые)	36 981	33 607
в процессе ликвидации	4 655	4 371



## 7. Торговля

### 7.1 Внутренняя торговля

#### Розничная торговля

	в процентах к предыдущему году
2015г.....	97,5
	в процентах к предыдущему месяцу
Ноябрь 2015г.....	104,7
Ноябрь 2016г.....	99,2
	в процентах к соответствующему месяцу предыдущего года
Ноябрь 2015г.....	90,7
Ноябрь 2016г.....	100,0
	в процентах к соответствующему периоду предыдущего года
Январь-ноябрь 2015г.....	100,3
Январь-ноябрь 2016г.....	100,5

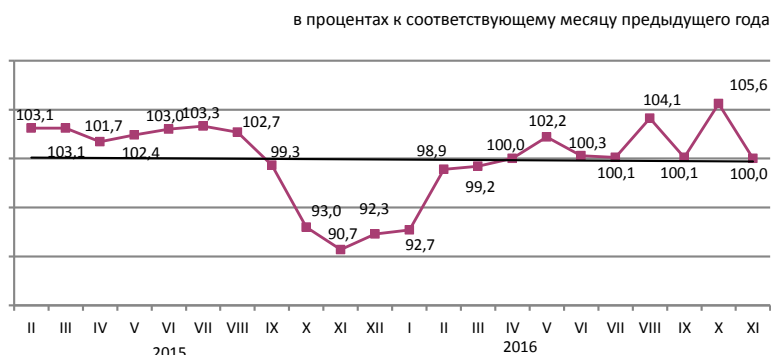

Объем розничной торговли за январь-ноябрь 2016г. составил 6741 млрд. тенге или 100,5% к уровню соответствующего периода 2015г. Розничная реализация товаров торговыми предприятиями составила 103,4%, индивидуальными предпринимателями, в том числе торговыми на рынках – 97,3% к январю-ноябрю 2015г.

На 1 декабря 2016г. объем товарных запасов торговых предприятий (по отчитавшимся предприятиям) в розничной торговле составил 397,4 млрд. тенге, в днях торговли – 60 дней.

Доля продовольственных товаров в общем объеме розничной торговли составляет 35,6%, непродовольственных товаров – 64,4%. Объем реализации продовольственных товаров увеличился по сравнению с январем-ноябрем 2015г. на 6,2%, непродовольственных товаров уменьшился – на 2%.

	в процентах			
	Удельный вес	Ноябрь 2016г. к ноябрю 2015г.	Ноябрь 2016г. к октябрю 2016г.	Январь-ноябрь 2016г. к январю-ноябрю 2015г.
Розничная торговля	100,0	100,0	99,2	100,5
торговыми предприятиями	53,7	102,0	93,8	103,4
индивидуальными предпринимателями, в том числе торговыми на рынках	46,3	97,9	105,9	97,3

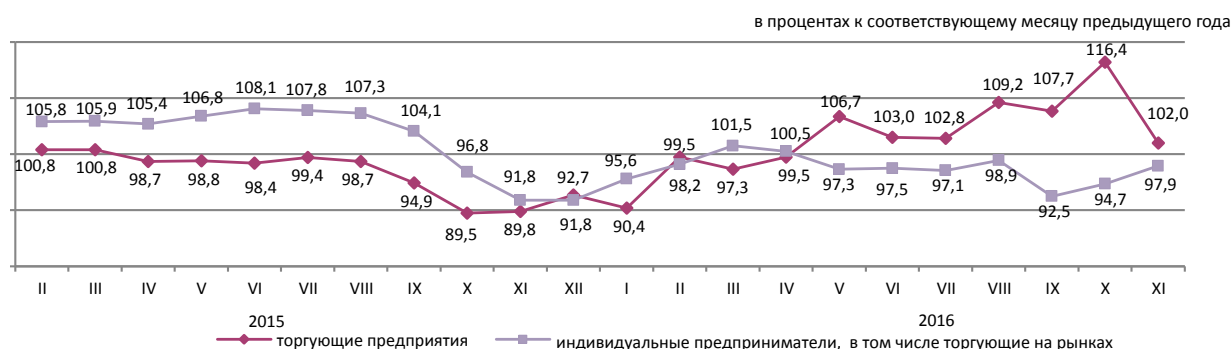

#### Оптовая торговля

Объем оптовой торговли за январь-ноябрь 2016г. составил 15858,7 млрд. тенге или 96,6% к уровню соответствующего периода 2015г. В структуре оптового товарооборота преобладают непродовольственные товары и продукция производственно-технического назначения (80,3%).

## 7.2 Баланс ресурсов и использования отдельных товаров

(по данным КГД МФ и КС)

### Продовольственные товары

Значительный удельный вес товаров отечественного производства наблюдается в ресурсах большинства продовольственных товаров. На рынке продовольствия практически полностью производятся в республике ресурсы муки (99,9% от общего объема ресурсов) и мяса (85,1%). Ресурсы муки, сахара, молочных продуктов увеличились в январе-октябре 2016г. по сравнению с январем-октябрем 2015г. за счет увеличения их производства в республике. Более половины произведенной муки идет на экспорт (61,1%), объем которого увеличился по сравнению с аналогичным периодом прошлого года на 35,5%. В ресурсах круп, макаронных изделий, молочных продуктов также преобладает отечественное производство (94,6%, 84,2%, 83,1% соответственно).

	Январь-октябрь 2016г. к январю-октябрю 2015г.			в процентах	
	ресурсы	производство	импорт	экспорт	реализация на внутреннем рынке
Мука	114,4	114,7	26,4	61,1	38,9
Крупа	104,6	115,2	40,2	27,6	72,4
Макаронные изделия	95,7	97,8	85,8	9,7	90,3
Хлебобулочные и кондитерские изделия	103,4	105,0	87,4	1,0	99,0
Сахар	109,4	159,1	47,6	0,5	99,5
Растительное масло	107,1	114,2	95,6	10,1	89,9
Мясо птицы	97,6	107,7	88,7	3,2	96,8
Молочные продукты	104,2	105,1	99,9	2,1	97,9

в процентах к общему объему ресурсов

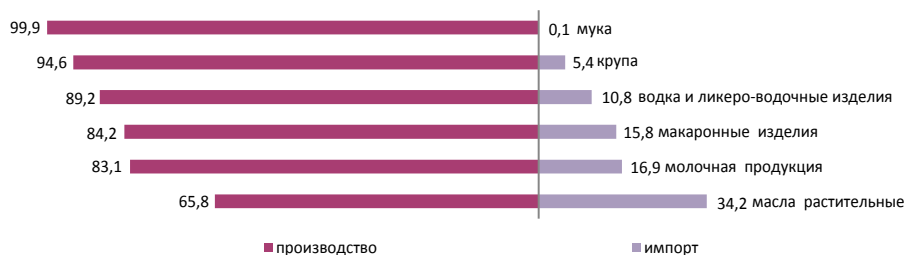

### Непродовольственные товары

Рынок непродовольственных товаров обеспечивается, преимущественно, ввозом из других стран. Преобладание импорта в наполнении ресурсов наблюдается по таким товарам, как средства гигиены полости рта (99,5%), одежда верхняя (97,5%), средства моющие (95,8%), парфюмерия и средства туалетные (95,6%), ковры и изделия ковровые (72,2%). Среди электробытовых товаров также значителен импорт миксеров и соковыжималок, стиральных машин (по 100%), телевизоров (92,5%).

По ресурсам строительных материалов складывается аналогичная ситуация. Отечественное производство преобладает только в ресурсах строительных материалов, являющихся природным сырьем (98-99,8%): асбест, пески природные, известняк и гипс, мел и доломит, глина и каолин.

Производство портландцемента за январь-октябрь 2016г. против соответствующего периода 2015г. уменьшилось на 1,2%. Доля отечественного производства в общем объеме ресурсов портландцемента составила 93,5%.

	Январь-октябрь 2016г. к январю-октябрю 2015г.			в процентах	
	ресурсы	производство	импорт	экспорт	реализация на внутреннем рынке
Автомобили легковые	34,7	76,4	28,5	45,5	54,5
Автомобили грузовые	41,7	107,4	33,7	0,3	99,7
Одежда верхняя	40,4	102,5	39,8	4,6	95,4
Счетчики электроэнергии	76,4	67,6	89,1	-	100,0
Телевизоры	78,9	45,7	83,8	14,4	85,6
Ткани хлопчатобумажные	136,0	126,4	143,5	25,8	74,2
Обувь	59,0	73,5	58,9	27,5	72,5
Мебель кухонная	79,9	86,4	69,9	0,1	99,9
Предметы домашнего обихода	92,6	52,9	115,0	0,8	99,2

в процентах к общему объему ресурсов

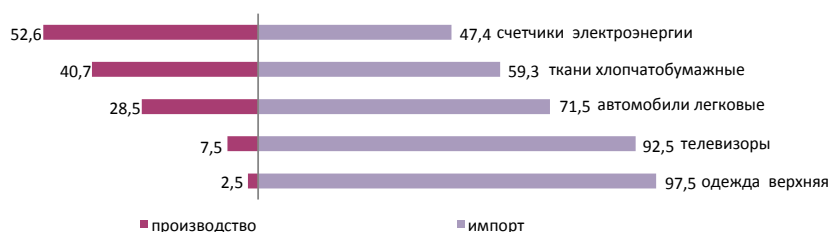

## 7.3 Внешнеторговый оборот

(Данные КГД МФ и КС)

в процентах к предыдущему месяцу	
Октябрь 2015г .....	94,3
Октябрь 2016г .....	95,8
в процентах к соответствующему месяцу предыдущего года	
Октябрь 2015г .....	55,8
Октябрь 2016г .....	91,2
в процентах к соответствующему периоду предыдущего года	
Январь-октябрь 2015г.....	63,4
Январь-октябрь 2016г.....	75,6



### По структуре внешнеторгового оборота

Внешнеторговый оборот в январе-октябре 2016г. составил 49,3 млрд. долларов США (по сравнению с январем-октябрем 2015г. уменьшился на 24,4%), в том числе экспорт – 29,1 млрд. долларов США (на 25,9% меньше) и импорт – 20,2 млрд. долларов США (на 22,2% меньше).

Экспорт со странами ЕАЭС составил 3139,9 млн. долларов США или на 28,6% меньше, чем в январе-октябре 2015г., импорт – 7578,7 млн. долларов США (на 20,7% меньше).

в процентах

	Январь-октябрь 2016г. к январю-октябрю 2015г.	Октябрь 2016г. к октябрю 2015г.
Внешнеторговый оборот	75,6	91,2
в том числе:		
экспорт	74,1	84,9
импорт	77,8	99,6

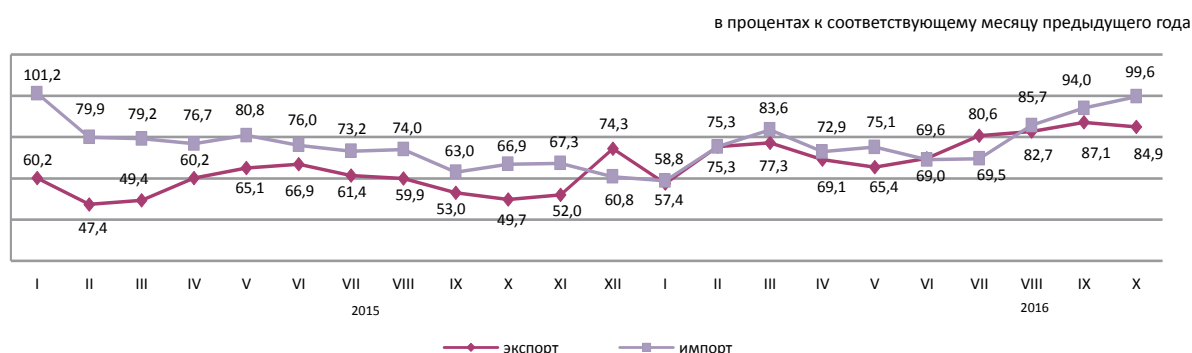

### По отдельным странам

в процентах к итогу

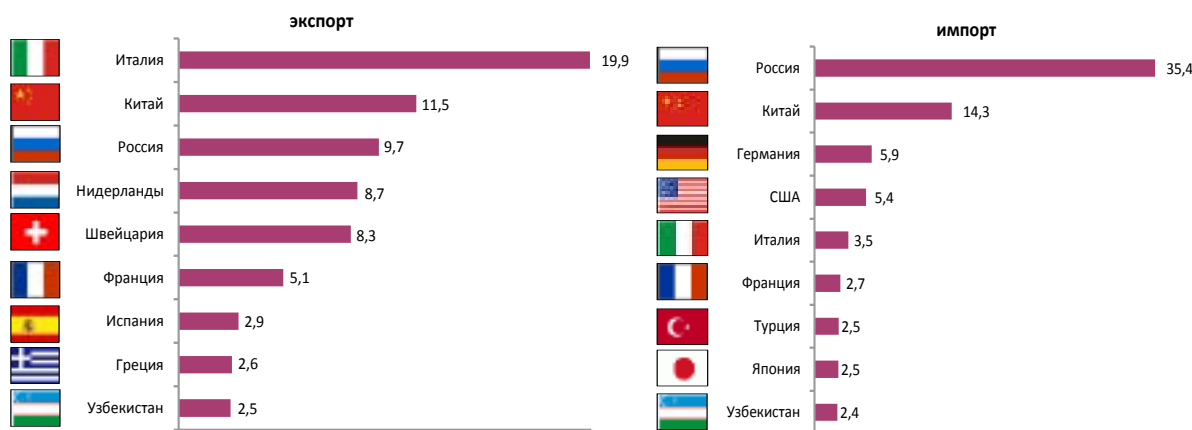

## 8. Реальный сектор экономики

### 8.1 Промышленное производство

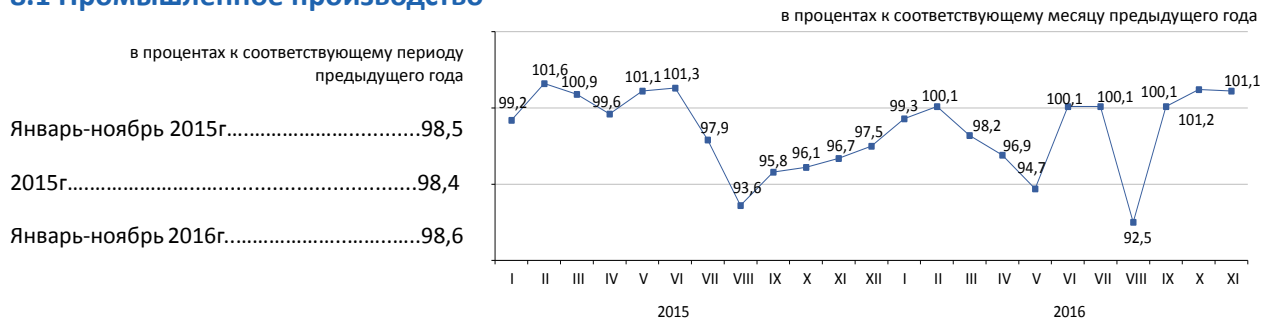

#### По отраслям промышленности

В январе-ноябре 2016г. промышленной продукции произведено на 16663,6 млрд. тенге, в том числе в горнодобывающей и обрабатывающей отраслях – соответственно на 8338,4 и 6939,8 млрд. тенге, в электроснабжении, подаче газа, пара, воздушном кондиционировании – на 1215,8 млрд. тенге, в водоснабжении; канализационной системе, контроле над сбором и распределением отходов – на 169,6 млрд. тенге.

	в процентах	
	Январь-ноябрь 2016г. к январю-ноябрю 2015г.	Удельный вес в общем объеме, январь-ноябрь 2016г.
Промышленность	98,6	100,0
Горнодобывающая промышленность и разработка карьеров	96,9	50,0
Обрабатывающая промышленность	100,5	41,7
Электроснабжение, подача газа, пара и воздушное кондиционирование	100,3	7,3
Водоснабжение; канализационная система, контроль над сбором и распределением отходов	95,3	1,0

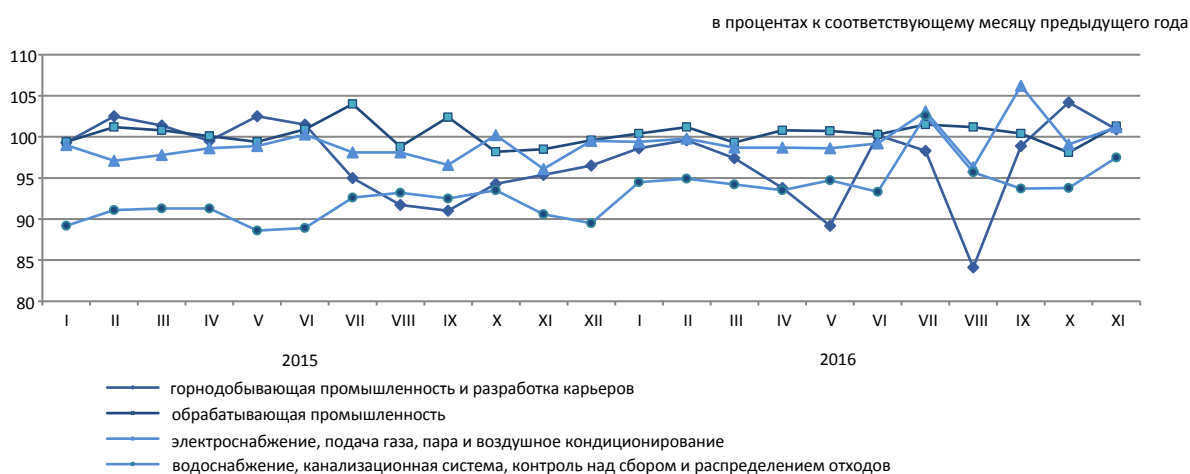

#### По отраслям обрабатывающей промышленности

	Январь-ноябрь 2016г., млрд. тенге	Январь-ноябрь 2016г. в процентах к январю-ноябрю 2015г.
Обрабатывающая промышленность	6 939,8	100,5
Производство продуктов питания	1 210,5	103,8
Производство напитков	220,8	94,6
Производство табачных изделий	94,0	99,3
Легкая промышленность	72,4	99,8
Производство бумаги и бумажной продукции	42,0	104,2
Производство кокса и продуктов нефтепереработки	570,9	100,3
Производство продуктов химической промышленности	251,3	98,3
Производство резиновых и пластмассовых изделий	143,6	100,8
Производство прочей неметаллической минеральной продукции	355,2	95,4
Металлургическая промышленность	3 042,5	106,8
Машиностроение	619,9	82,9

## Производство промышленной продукции в натуральном выражении

	Январь-ноябрь 2016г.	Январь-ноябрь 2015г.
добыча угля и лигнита		
Уголь - всего, тыс. тонн	91 121,7	97 051,3
добыча сырой нефти и природного газа		
Нефть, тыс. тонн	59 524,9	60 697,2
Газовый конденсат, тыс. тонн	11 283,4	11 783,0
Природный газ, млн. куб. м	41 812,3	41 157,7

добыча металлических руд		
Железная руда, тыс. тонн	32 516,3	34 660,7
Медная руда, тыс. тонн	69 954,2	36 346,2
Золотосодержащие руды, тыс. тонн	17 152,6	17 722,4
Хромовый концентрат, тыс. тонн	3 762,1	3 886,6

производство продуктов питания		
Мясо, тонн	213 666	206 035
Молоко, тонн	450 241	413 653
Мука, тонн	3 669 324	3 315 138
Хлеб, тонн	688 228	661 102
Крупа, тонн	59 026	44 457

производство продуктов нефтепереработки		
Бензин, тыс. тонн	2 634,7	2 599,6
Керосин, тыс. тонн	233,3	288,1
Пропан и бутан сжиженные, тыс. тонн	1 675,1	1 587,4
Газойли, тыс. тонн	3 898,2	3 688,7
Мазут, тыс. тонн	2 504,4	3 151,1

металлургическая промышленность		
Ферросплавы, тонн	1 656 302	1 550 206
Плоский прокат, тонн	2 646 563	2 295 588
Рафинированный свинец, тонн	123 899	108 789
Цинк, тонн	297 716	296 282
Рафинированная медь, тонн	371 386	358 170

электроснабжение, подача газа, пара и воздушное кондиционирование		
Электроэнергия, млн. кВт. ч	85 089,0	83 013,2
Теплоэнергия, тыс. Гкал	69 210,3	69 652,3

водоснабжение; канализационная система, контроль над сбором и распределением отходов		
Природная вода, млн. куб. м	2 510,7	2 519,5

ИФО

доля

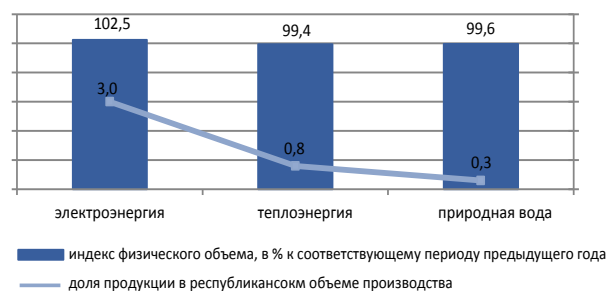
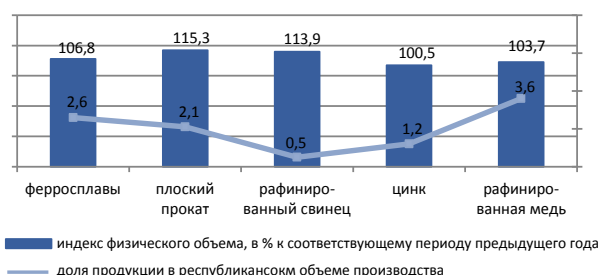
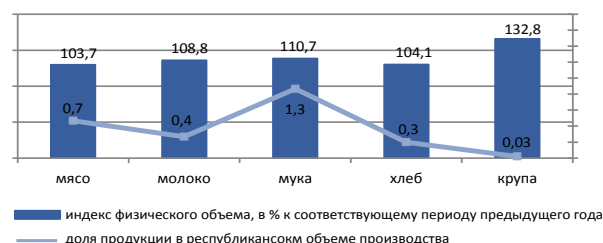
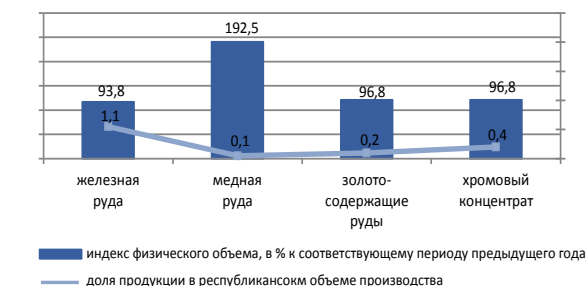
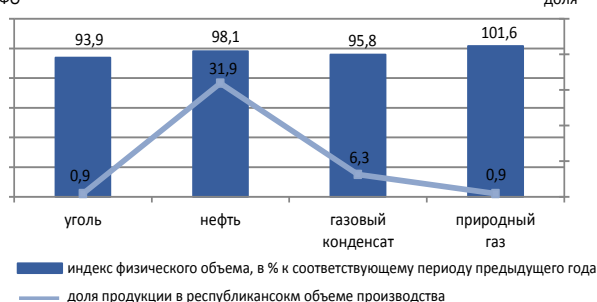

## 8.2 Сельское хозяйство

### Валовый выпуск продукции (услуг) сельского хозяйства

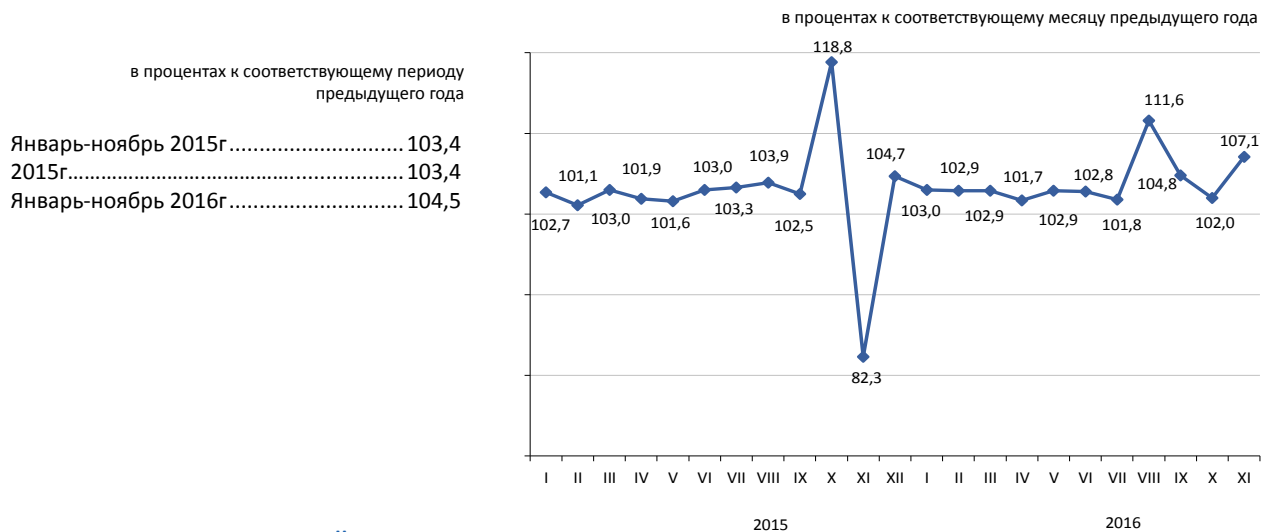

### По отраслям сельского хозяйства

Валовый выпуск продукции (услуг) сельского хозяйства в январе-ноябре 2016г. составил 3410,8 млрд. тенге, в том числе валовая продукция растениеводства – 1975,3 млрд. тенге, валовая продукция животноводства – 1426,1 млрд. тенге, услуг в области сельского хозяйства – 9,4 млрд. тенге.

	в процентах	
	Январь-ноябрь 2016г. к январю-ноябрю 2015г.	Январь-ноябрь 2015г. к январю-ноябрю 2014г.
Валовый выпуск продукции (услуг) сельского хозяйства	104,5	103,4
из него:		
валовая продукция растениеводства	105,9	104,0
валовая продукция животноводства	102,6	102,4

	Единица измерения	Январь-ноябрь 2016г.	В процентах к соответствующему периоду 2015г.
Численность основных видов скота и птицы*			
Крупный рогатый скот	тыс. голов	6 481,3	102,6
Овцы	тыс. голов	16 795,8	101,4
Козы	тыс. голов	2 399,1	97,2
Свиньи	тыс. голов	877,3	95,2
Лошади	тыс. голов	2 168,3	106,4
Птица	тыс. голов	39 022,4	104,9
Производство основных видов продукции животноводства			
Забито в хозяйстве или реализовано на убой скота и птицы (в живом весе)	тыс. тонн	1 442,2	103,2
Надоеено молока коровьего	тыс. тонн	4 979,6	103,1
Получено яиц куриных	млн. штук	4 337,0	100,1
Продуктивность скота и птицы			
Средний надой молока на одну дойную корову	кг	2 195	101,3
Средний выход яиц на одну курицу-несушку	штук	217	100,5

\* На 1 декабря 2016г.

## 8.3 Строительство

### Объем выполненных строительных работ

в процентах к соответствующему периоду  
предыдущего года

Январь-ноябрь 2015г.....	104,1
2015г.....	104,4
Январь-ноябрь 2016г.....	107,5

В январе-ноябре 2016г. объем строительных работ (услуг) составил 2796,9 млрд. тенге.

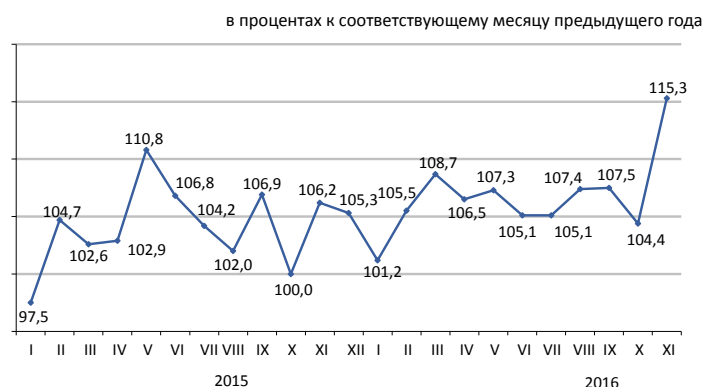

### Виды строящихся объектов

Наибольший объем строительных работ за январь-ноябрь 2016г. выполнен на объектах транспорта и складирования (994,8 млрд. тенге), промышленных объектах (950,5 млрд. тенге) и объектах недвижимости (433,6 млрд. тенге).



### Структура объема строительных работ

Объем строительно-монтажных работ по сравнению с январем-ноябрем 2015 года увеличился на 10,7% и составил 2537,3 млрд. тенге. Объемы строительных работ по капитальному и текущему ремонту по сравнению с соответствующим периодом прошлого года уменьшились на 16,6% и 14,6% соответственно.



### Ввод в эксплуатацию объектов

В январе-ноябре 2016г. было закончено строительство 33729 новых зданий, из которых 31643 жилого и 2086 нежилого назначения. Введены в эксплуатацию объекты социально-культурного назначения:

- общеобразовательных школ – 80;
- дошкольных организаций – 63;
- больниц - 4;
- амбулаторно-поликлинических организаций – 36.



## 8.4 Жилищное строительство

### Инвестиции в жилищное строительство

в процентах к соответствующему периоду  
предыдущего года

Январь-ноябрь 2015г.....113,6  
2015г.....117,4  
Январь-ноябрь 2016г.....101,5

В январе-ноябре 2016г. на строительство жилья направлено 694,7 млрд. тенге. В общем объеме инвестиций в основной капитал доля освоенных средств в жилищном строительстве составила 10,5%.

Основным источником финансирования жилищного строительства в январе-ноябре 2016г. являются собственные средства застройщиков, удельный вес которых составляет 70%.

в процентах к соответствующему месяцу предыдущего года

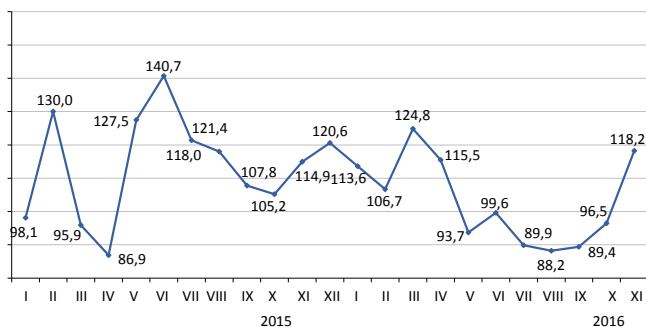

### Ввод в эксплуатацию жилых зданий

тыс. кв. метров общей площади

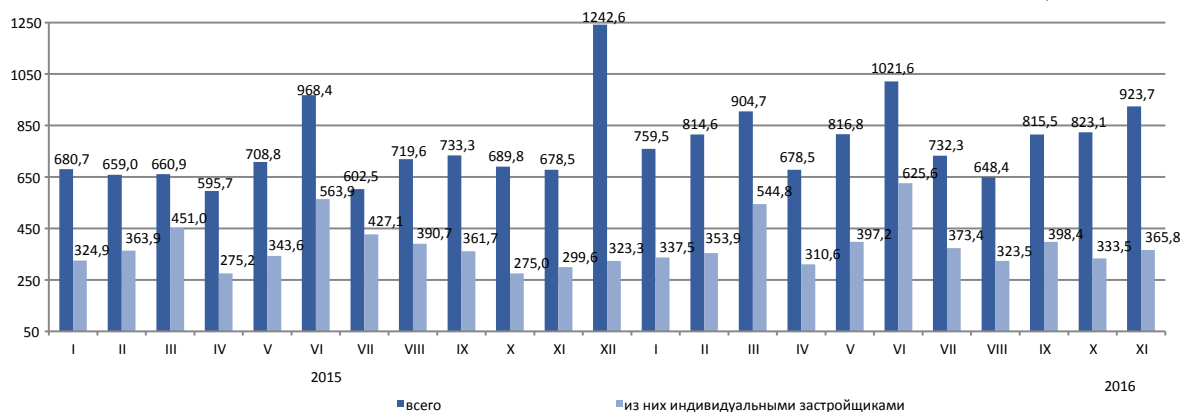

### Индексы физического объема введенных в эксплуатацию жилых домов

В январе-ноябре 2016г. общая площадь введенных в эксплуатацию жилых домов составила 8938,7 тыс.кв.м., из них индивидуальными застройщиками 4364,2 тыс. кв.м. Индекс физического объема введенного жилья к январю-ноябрю 2015г. составил 116,1%.

Средние фактические затраты на строительство 1 кв.м. жилья в многоквартирных домах в январе-ноябре 2016г. составили 121,3 тыс. тенге и в жилых домах, построенных индивидуальными застройщиками – 75,6 тыс. тенге.

в процентах к соответствующему месяцу предыдущего года

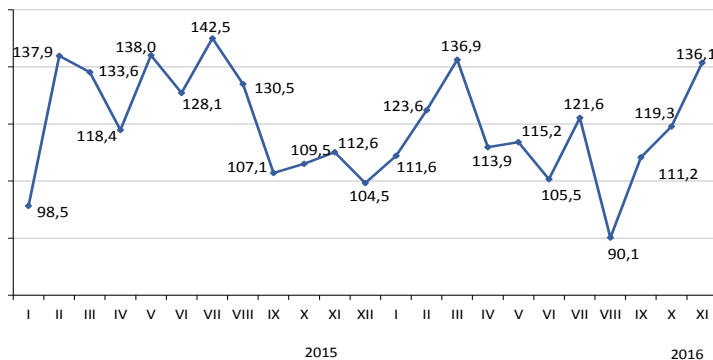



## 8.5 Транспорт

### Грузооборот

в процентах к соответствующему периоду	
2015г. ....	98,5
в процентах к предыдущему месяцу	
Ноябрь 2015г. ....	101,6
Ноябрь 2016г. ....	100,8
в процентах к соответствующему месяцу	
Ноябрь 2015г. ....	93,5
Ноябрь 2016г. ....	99,6
в процентах к соответствующему периоду	
Январь-ноябрь 2015г. ....	92,6
Январь-ноябрь 2016г. ....	100,1

в процентах к соответствующему месяцу предыдущего года

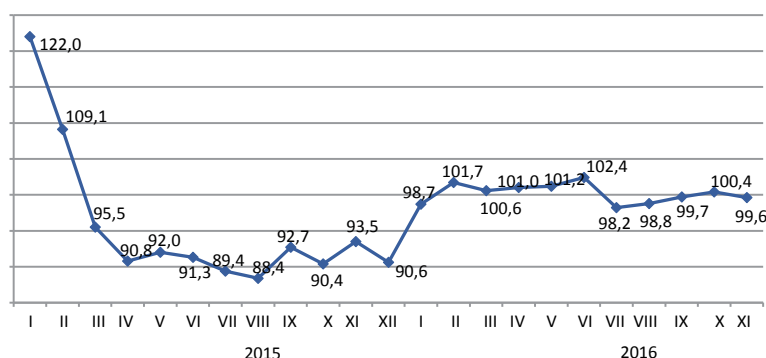

### По видам транспорта

Грузооборот за январь-ноябрь 2016г. по сравнению с соответствующим периодом предыдущего года составил 100,1%, в ноябре 2016г. составил 99,6% к ноябрю 2015г. Наблюдается увеличение грузооборота автомобильного транспорта за январь-ноябрь 2016г. по сравнению с январем-ноябрем 2015г. на 0,7%.

	Удельный вес	Ноябрь 2016г. к октябрю 2016г.	Ноябрь 2016г. к ноябрю 2015г.
Грузооборот	100,0	100,8	99,6
в том числе:			
железнодорожный	46,7	97,2	104,6
автомобильный	32,5	103,8	100,8
трубопроводный	20,4	105,1	87,7
морской	0,4	94,5	165,6
воздушный	0,0	97,8	99,9
внутренний водный	0,0	61,1	104,0

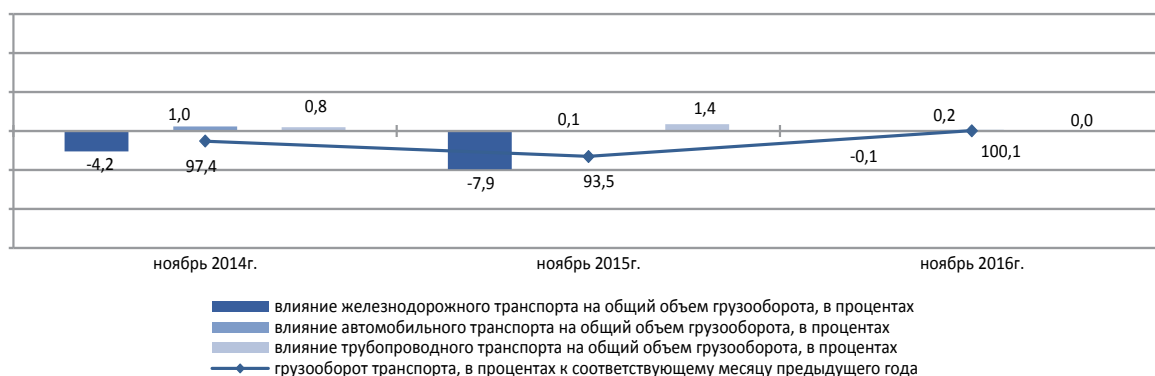

### Основные показатели по видам транспорта

	Перевезено (транспортировано) грузов, багажа, грузобагажа, тыс. тонн		Грузооборот, млн. ткм	
	январь-ноябрь 2016г.	январь-ноябрь 2016г. к январю-ноябрю 2015г., в процентах	январь-ноябрь 2016г.	январь-ноябрь 2016г. к январю-ноябрю 2015г., в процентах
Все виды транспорта	3 352 404,8	99,5	465 702,3	100,1
в том числе:				
железнодорожный	300 288,2	97,9	214 664,8	99,8
автомобильный	2 861 087,1	99,9	144 849,7	100,7
трубопроводный	187 451,9	96,4	104 438,0	100,0
в том числе:				
нефти	111 459,7	98,0	60 910,8	96,7
газа	75 992,2	94,1	43 527,2	105,1
морской	2 404,7	104,5	1 690,8	113,3
воздушный	16,0	104,8	37,8	98,8
внутренний водный	1 156,9	102,5	21,2	69,2

## Пассажирооборот

в процентах к соответствующему периоду	
2015г.....	102,6
в процентах к предыдущему месяцу	
Ноябрь 2015г.....	103,4
Ноябрь 2016г.....	102,5
в процентах к соответствующему месяцу	
Ноябрь 2015г.....	99,7
Ноябрь 2016г.....	105,6
в процентах к соответствующему периоду	
Январь-ноябрь 2015г.....	102,2
Январь-ноябрь 2016г.....	103,7

в процентах к соответствующему месяцу предыдущего года

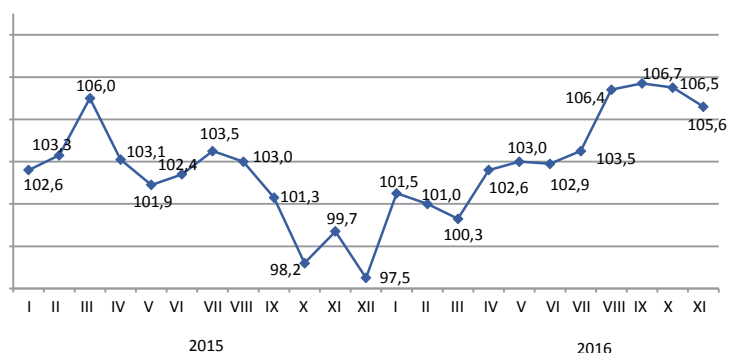

## По видам транспорта

Пассажирооборот в ноябре 2016г. по сравнению с соответствующим месяцем предыдущего года увеличился на 5,6%, в январе-ноябре 2016г. – на 3,7%. В январе-ноябре 2016г. по сравнению с январем-ноябрем 2015г. наблюдается увеличение пассажиропотоков на автомобильном транспорте (на 6,6%).

	Удельный вес	Ноябрь 2016г. к октябрю 2016г.	Ноябрь 2016г. к ноябрю 2015г.
Пассажирооборот	100,0	102,5	105,6
из них:			
автомобильный	90,5	103,1	105,6
железнодорожный	5,9	100,5	103,8
воздушный	3,5	91,2	108,1
трамвайный	0,0	93,4	95,5
троллейбусный	0,0	100,6	126,9
прочие виды (канатные дороги и другие)	0,1	85,2	42,6
внутренний водный	0,0	0,1	-

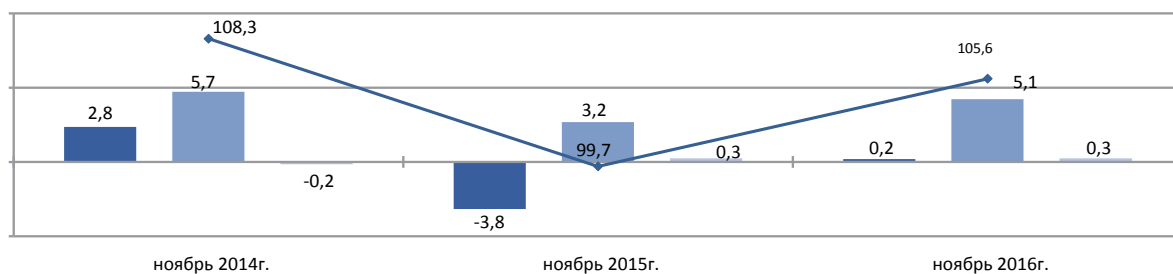

- влияние железнодорожного транспорта на общий объем пассажирооборота, в процентах
- влияние автомобильного транспорта на общий объем пассажирооборота, в процентах
- влияние воздушного транспорта на общий объем пассажирооборота, в процентах
- пассажирооборот транспорта, в процентах к соответствующему месяцу предыдущего года

## Основные показатели по видам транспорта

	Перевезено пассажиров, тыс. человек		Пассажирооборот, млн. пкм	
	январь-ноябрь 2016г.	январь-ноябрь 2016г. к январю-ноябрю 2015г., в процентах	январь-ноябрь 2016г.	январь-ноябрь 2016г. к январю-ноябрю 2015г., в процентах
Все виды транспорта	20 341 909,4	102,3	240 423,5	103,7
из них:				
железнодорожный	20 414,0	81,6	15 915,3	78,1
автомобильный	20 255 415,9	102,3	213 989,7	106,6
воздушный	5 531,0	101,1	10 180,6	98,4
трамвайный	29 185,3	85,3	127,0	81,7
троллейбусный	19 202,7	112,0	90,5	95,9
прочие виды (канатные дороги и другие)	669,6	в 11,8 раза	1,9	в 6,3 раза
внутренний водный	90,2	187,8	1,2	277,2

## 8.6 Почтовая и курьерская деятельность. Связь

### Почтовая и курьерская деятельность

в процентах к предыдущему году  
2015г ..... 92,3

в процентах к предыдущему месяцу  
Ноябрь 2015г ..... 90,1  
Ноябрь 2016г ..... 100,4

в процентах к соответствующему месяцу  
Ноябрь 2015г ..... 81,0  
Ноябрь 2016г ..... 98,4

в процентах к соответствующему периоду  
Январь-ноябрь 2015г ..... 104,5  
Январь-ноябрь 2016г ..... 88,9

### Связь

в процентах к предыдущему году  
2015г ..... 102,0

в процентах к предыдущему месяцу  
Ноябрь 2015г ..... 98,3  
Ноябрь 2016г ..... 100,3

в процентах к соответствующему месяцу  
Ноябрь 2015г ..... 97,3  
Ноябрь 2016г ..... 102,1

в процентах к соответствующему периоду  
Январь-ноябрь 2015г ..... 101,2  
Январь-ноябрь 2016г ..... 97,7

### По видам услуг связи

ИФО по услугам связи в январе-ноябре 2016г. по сравнению с январем-ноябрем 2015г. составил 97,7%, из них по услугам Интернета – 106,7%, по услугам телекоммуникационным прочие – 107,5%. Значительную долю в общем объеме услуг связи занимают услуги мобильной связи, сети Интернет и услуги телекоммуникационные прочие, удельные веса которых составили 32,9%, 30,4% и 16,9% соответственно.

	Удельный вес	Январь-ноябрь 2016г., млн. тенге	Ноябрь 2016г. к октябрю 2016г.	Ноябрь 2016г. к ноябрю 2015г.	Январь-ноябрь 2016г. к январю-ноябрю 2015г.
Объем услуг связи, всего	100	618 077,7	100,3	102,1	97,7
мобильная связь	32,9	203 106,7	99,5	102,3	88,5
сети Интернет	30,4	187 646,9	105,4	113,7	106,7
услуги телекоммуникационные прочие	16,9	104 268,6	92,4	89,5	107,5
местная телефонная связь	6,5	40 218,0	99,6	91,9	91,4
междугородная и международная телефонная связь	5,0	31 200,7	98,4	80,4	78,2
распространение программ по инфраструктуре кабельной, по сетям беспроводным и через спутник	4,5	27 923,1	98,3	101,9	107,0
передача данных	3,8	23 713,5	106,4	125,3	116,4
Из общих объемов – населению	56,3	348 062,8	103,1	97,1	87,8



## 8.7 Мониторинг малого и среднего предпринимательства<sup>1)</sup>

Согласно Предпринимательскому кодексу Республики Казахстан от 29 октября 2015г. № 375-V для целей государственной статистики предусматривается использование критерия отнесения к субъектам малого и среднего предпринимательства только по среднегодовой численности занятых.

### Структура показателей деятельности МСП на 1 декабря 2016г.

По данным Статистического бизнес-регистра наибольшее количество действующих индивидуальных предпринимателей сосредоточено в г.Алматы (14%) от общего количества, Южно-Казахстанской (11,4%), Восточно-Казахстанской (7,9%), Карагандинской (7,8%), Алматинской (7,6%) областях и г.Астана (8,7%).

При этом, значительное количество действующих крестьянских или фермерских хозяйств зафиксировано в Южно-Казахстанской (38%), Алматинской (24,2%), Жамбылской (8,8%) и Восточно-Казахстанской (8,5%) областях.

в процентах к соответствующему периоду предыдущего года

	Количество действующих субъектов МСП
<b>Республика Казахстан</b>	94,5
Акмолинская	96,6
Актюбинская	100,9
Алматинская	94,0
Атырауская	95,2
Западно-Казахстанская	101,7
Жамбылская	89,1
Карагандинская	97,9
Костанайская	87,7
Кызылординская	90,7
Мангистауская	101,4
Южно-Казахстанская	95,3
Павлодарская	99,5
Северо-Казахстанская	81,8
Восточно-Казахстанская	87,0
г.Астана	102,7
г.Алматы	92,9

### Количество субъектов МСП на 1 декабря 2016г.

	Всего зарегистрированных субъектов МСП	В том числе			Всего действующих субъектов МСП	В том числе		
		юридических лиц МСП <sup>2)</sup>	индивидуальных предпринимателей <sup>2)</sup>	крестьянских (фермерских) хозяйств <sup>3)</sup>		юридических лиц МСП <sup>2)</sup>	индивидуальных предпринимателей <sup>2)</sup>	крестьянских (фермерских) хозяйств <sup>3)</sup>
<b>Республика Казахстан</b>	1 504 111	321 577	994 920	187 614	1 180 780	191 617	809 117	180 046
Акмолинская	56 059	9 060	43 202	3 797	44 890	5 747	35 659	3 484
Актюбинская	60 550	12 802	43 275	4 473	50 612	8 296	37 940	4 376
Алматинская	141 382	14 326	79 408	47 648	112 031	7 197	61 247	43 587
Атырауская	53 313	8 936	42 290	2 087	44 402	5 522	36 847	2 033
Западно-Казахстанская	46 635	7 295	34 455	4 885	40 484	4 778	31 152	4 554
Жамбылская	75 741	7 712	51 889	16 140	56 832	4 258	36 775	15 799
Карагандинская	100 828	22 341	71 669	6 818	84 416	14 662	63 120	6 634
Костанайская	67 148	10 115	52 014	5 019	53 423	6 021	42 550	4 852
Кызылординская	47 447	6 713	37 477	3 257	38 048	4 572	30 328	3 148
Мангистауская	55 023	11 030	42 627	1 366	47 244	6 572	39 342	1 330
Южно-Казахстанская	212 929	26 220	117 703	69 006	174 779	13 925	92 352	68 502
Павлодарская	52 209	10 754	37 774	3 681	44 324	7 654	33 178	3 492
Северо-Казахстанская	37 661	7 004	27 821	2 836	28 166	4 300	21 128	2 738
Восточно-Казахстанская	115 226	15 760	83 213	16 253	88 136	8 674	64 176	15 286
г.Астана	135 167	50 028	85 112	27	101 398	30 933	70 442	23
г.Алматы	246 793	101 481	144 991	321	171 595	58 506	112 881	208

<sup>1)</sup> Оперативные данные.

<sup>2)</sup> Данные Статистического бизнес-регистра.

<sup>3)</sup> Количество крестьянских или фермерских хозяйств на основе данных Статистического сельскохозяйственного регистра на 1 ноября 2016г.

## 8.8 Деловая активность

### Индекс предпринимательской уверенности

	в процентах		
	Промышленность	Торговля	Строительство
2015г.			
I квартал	0	0	-3
II квартал	+7	+1	+1
III квартал	+5	-2	-9
IV квартал	+2	-6	-27
2016г.			
I квартал	+3	-6	-11
II квартал	+6	-2	-2
III квартал	+6	-3	-7

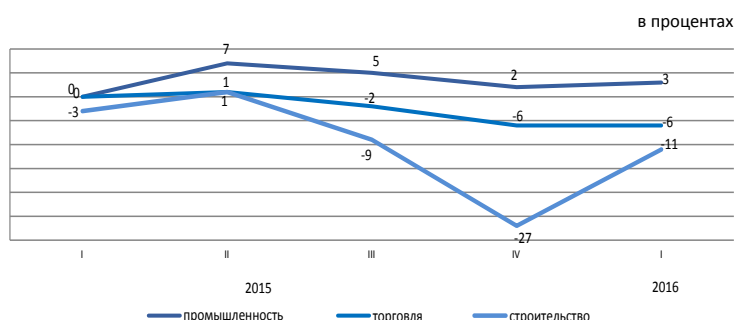

Индекс предпринимательской уверенности, характеризующий деловую активность опрошенных предприятий промышленности в III квартале 2016г. остался без изменения и составил (+6%).

77% руководителей предприятий промышленности в III квартале 2016г. охарактеризовали свое экономическое положение как «хорошее» или «удовлетворительное».

При этом до декабря 2016г. 65% предприятий ожидают неизменность финансово-хозяйственной деятельности по сравнению с текущим моментом, 15% - улучшение и 16% - ухудшение.

Индекс предпринимательской уверенности, характеризующий деловую активность опрошенных предприятий торговли в III квартале 2016г. по сравнению со II кварталом 2016г. уменьшился на 1 процентный пункт и составил (-3%).

75% руководителей предприятий торговли в III квартале 2016г. охарактеризовали свое экономическое положение как «хорошее» или «удовлетворительное».

При этом до декабря 2016г. 65% предприятий ожидают неизменность финансово-хозяйственной деятельности по сравнению с текущим моментом, 15% - улучшение и 16% - ухудшение.

Индекс предпринимательской уверенности строительства, характеризующий деловую активность опрошенных организаций в III квартале 2016г. по сравнению со II кварталом 2016г. уменьшился на 5 процентных пунктов и составил (-7%).

80% руководителей предприятий строительства в III квартале 2016г. охарактеризовали свое экономическое положение как «хорошее» или «удовлетворительное».

При этом до декабря 2016г. 64% предприятий ожидают неизменность финансово-хозяйственной деятельности по сравнению с текущим моментом, 12% - улучшение и 18% - ухудшение.

В ближайшие 2-3 месяца ожидается снижение деловой активности во всех трех отраслях опрошенных предприятий.

	Обследовано предприятий, единиц	Индекс предпринимательской уверенности, в процентах	
		за II квартал 2016г.	за III квартал 2016г.
Промышленность	854	+6	+6
Горнодобывающая	102	+13	+1
Обрабатывающая	575	+9	+5
Электроснабжение, водоснабжение	177	-9	+13
Торговля	1 383	-2	-3
Оптовая	786	-2	-3
Розничная	594	-2	-3
Торговое посредничество	3	-11	-22
Строительство	388	-2	-7
Государственная собственность	5	-10	-20
Частная собственность	366	-2	-6
Собственность других государств и юридических лиц и граждан	17	-3	-12

Индекс предпринимательской уверенности предприятий промышленности рассчитывается как среднее арифметическое «балансов» оценок уровня фактически сложившегося спроса и запасов готовой продукции (последний – с обратным знаком), а также ожидаемых изменений объемов производства, в процентах.

Индекс предпринимательской уверенности предприятий торговли рассчитывается как среднее арифметическое «балансов» оценок уровня фактически сложившегося экономического положения и складских запасов (последний – с обратным знаком), а также ожидаемых изменений экономического положения, в процентах. Под балансом следует понимать разность долей респондентов, отметивших «увеличение» и «уменьшение» того или иного показателя хозяйственной деятельности обследуемого предприятия, в процентах.

Индекс предпринимательской уверенности в строительстве определяется как среднее арифметическое значение балансов оценок фактического состояния портфеля заказов и ожидаемого изменения численности, занятых в организациях.

## 9. Финансовая система

### 9.1 Государственные финансы

(по данным МФ)

Январь-октябрь 2016г. млрд. тенге

Доходы.....	7 575,2
Затраты.....	7 386,1
Чистое бюджетное кредитование.....	295,9
Сальдо по операциям с финансовыми активами.....	252,6
Дефицит бюджета.....	-359,4

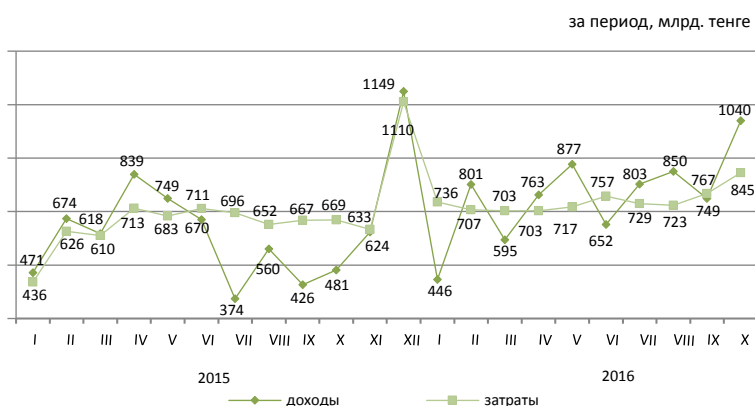

#### Доходы бюджета за январь-октябрь 2016г.

	Государственный бюджет			Республиканский бюджет			Местный бюджет		
	млрд. тенге	удельный вес, в процентах	январь-октябрь 2016г. к январю-октябрю 2015г. в процентах	млрд. тенге	удельный вес, в процентах	январь-октябрь 2016г. к январю-октябрю 2015г. в процентах	млрд. тенге	удельный вес, в процентах	январь-октябрь 2016г. к январю-октябрю 2015г. в процентах
Доходы	7 575,2	100,0	129,2	6 256,0	100,0	133,4	3 465,9	100,0	115,0
Налоговые поступления	4 653,9	61,4	131,4	3 249,3	51,9	140,0	1 404,6	40,5	115,1
Неналоговые поступления	312,3	4,1	168,5	262,0	4,2	188,8	50,6	1,5	107,6
Поступления от продажи основного капитала	47,9	0,6	97,2	6,4	0,1	522,9	41,6	1,2	86,5
Поступления трансфертов	2 561,1	33,9	122,8	2 738,3	43,8	122,8	1 969,1	56,8	116,0

#### Налоговые поступления государственного бюджета за январь-октябрь 2016г.

	млрд. тенге	в процентах	
		Удельный вес	Январь-октябрь 2016г. к январю-октябрю 2015г. в процентах
прочие налоги	65,0		
акцизы	146,6		
налоги на собственность	203,1		
поступления за использование природных и других ресурсов	244,3		
социальный налог	429,6		
индивидуальный подоходный налог	571,3		
налоги на международную торговлю и внешние операции	771,3		
корпоративный подоходный налог	1030,7		
налог на добавленную стоимость	1168,1		
Налоговые поступления		100,0	131,4
Налог на добавленную стоимость		25,1	169,4
Корпоративный подоходный налог		22,1	136,0
Налоги на международную торговлю и внешние операции		16,6	118,7
Индивидуальный подоходный налог		12,3	116,7
Социальный налог		9,2	115,8
Поступления за использование природных и других ресурсов		5,2	124,9
Налоги на собственность		4,4	105,3
Акцизы		3,7	128,9
Прочие налоги		1,4	103,0

#### Затраты бюджета за январь-октябрь 2016г.

	Государственный бюджет			Республиканский бюджет			Местный бюджет		
	млрд. тенге	удельный вес, в процентах	январь-октябрь 2016г. к январю-октябрю 2015г. в процентах	млрд. тенге	удельный вес, в процентах	январь-октябрь 2016г. к январю-октябрю 2015г. в процентах	млрд. тенге	удельный вес, в процентах	январь-октябрь 2016г. к январю-октябрю 2015г. в процентах
Затраты	7 386,1	100,0	114,3	6 315,1	100,0	117,3	3 217,8	100,0	110,1
Государственные услуги общего характера	487,7	6,6	120,5	414,0	6,6	120,4	115,5	3,6	119,7
Оборона	308,7	4,2	104,9	298,3	4,7	104,8	10,4	0,3	101,0
Общественный порядок, безопасность, правовая, судебная, уголовно-исполнительная деятельность	433,2	5,9	97,7	338,3	5,4	98,1	96,1	3,0	96,7
Образование	1 339,4	18,1	119,1	413,7	6,5	115,5	1 060,6	33,0	118,1
Здравоохранение	772,0	10,4	112,1	582,5	9,2	110,5	505,5	15,7	109,4
Социальная помощь и социальное обеспечение	1 647,8	22,3	114,4	1 540,5	24,4	114,1	123,3	3,8	114,0
Прочие	2 397,3	32,5	87,9	2 727,8	43,2	125,4	1 306,4	40,6	104,7

## 9.2 Денежно-кредитная статистика

(по данным НБ)

### Денежная база, резервные деньги

на конец периода, млрд. тенге

Октябрь 2015г..... 4 678,0  
Октябрь 2016г..... 4 347,8

в процентах к предыдущему месяцу

Октябрь 2015г..... 100,7  
Октябрь 2016г..... 93,6

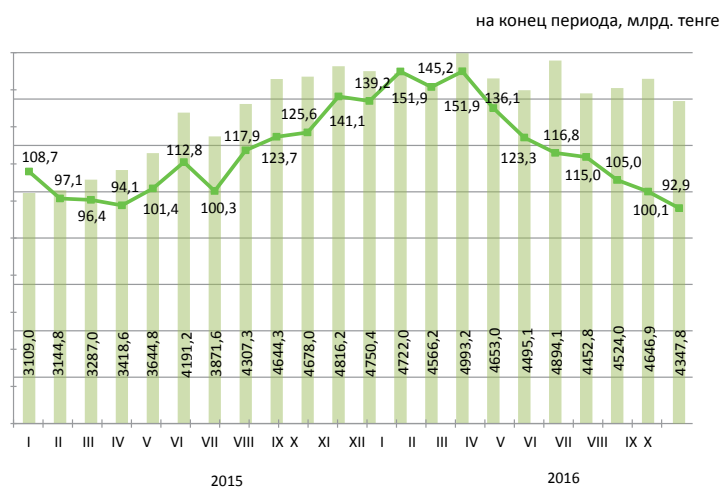

### Денежные агрегаты

на конец периода, млрд. тенге

	2015											
	I	II	III	IV	V	VI	VII	VIII	IX	X	XI	XII
M0	1 035,7	1 020,8	1 037,1	1 018,4	1 086,9	1 143,6	1 135,3	1 186,2	1 200,0	1 201,6	1 190,2	1 236,9
M1	2 800,5	2 908,7	3 060,3	3 037,0	3 434,3	3 623,1	3 457,3	3 340,7	3 284,9	3 139,3	3 012,8	3 032,4
M2	7 630,6	7 652,9	7 792,7	7 594,2	7 829,2	8 545,2	8 181,1	8 235,0	8 430,7	8 496,4	8 913,4	8 600,2
M3	12 403,1	12 287,2	12 322,1	12 266,8	12 533,8	13 103,6	12 938,2	14 391,7	15 495,0	15 775,3	16 684,4	17 207,5

	2016									
	I	II	III	IV	V	VI	VII	VIII	IX	X
M0	1 174,2	1 237,5	1 302,8	1 396,0	1 485,3	1 582,3	1 593,4	1 549,0	1 560,8	1 572,8
M1	2 971,3	3 140,5	3 587,4	3 866,3	3 954,8	4 220,4	4 226,0	4 026,4	4 038,8	4 283,3
M2	8 567,5	8 783,4	9 738,5	9 781,6	10 150,9	10 669,5	11 240,9	10 923,6	11 174,0	11 398,0
M3	17 697,1	17 428,8	17 787,7	17 729,2	17 985,9	18 398,9	19 491,6	18 900,0	19 188,8	19 327,0

### Официальные обменные курсы тенге к основным валютам

В октябре 2016г. объемы продаж иностранной валюты обменными пунктами превысили объемы ее покупки: российского рубля – в 2,8 раз, евро – в 2,5 раз, доллара США в 1,6 раза.

В октябре 2016г. по сравнению с сентябрем продажи евро увеличились на 17%, российского рубля на 12,2% соответственно, а доллара США уменьшились на 0,5%.

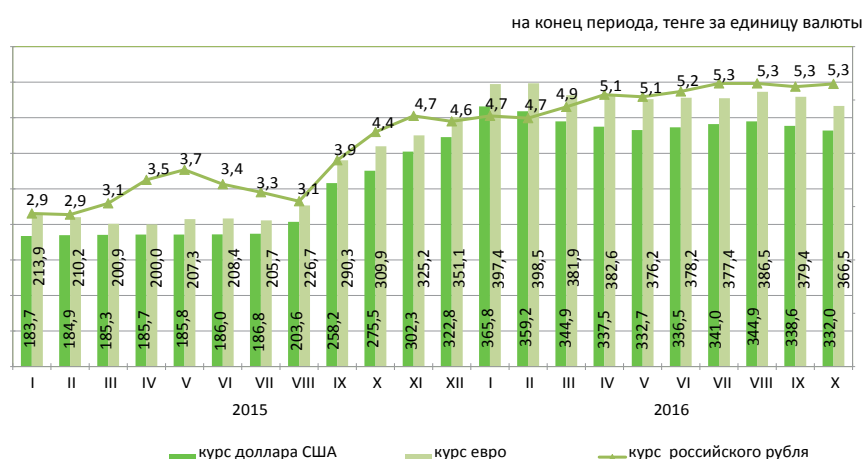



## 9.3 Кредиты и депозиты денежно-кредитной системы

(по данным НБ)

### Кредиты банков второго уровня

на конец периода, млрд. тенге	
Октябрь 2015г.	11 964,4
Октябрь 2016г.	12 770,0
в процентах к предыдущему месяцу	
Октябрь 2015г.	101,1
Октябрь 2016г.	100,7

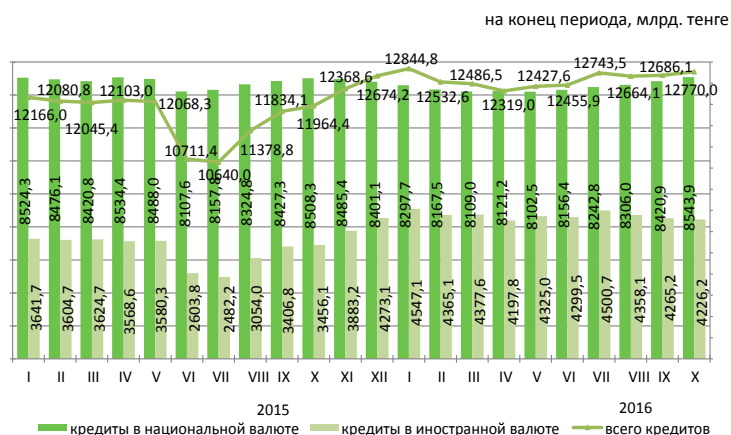

### Кредиты банков второго уровня субъектам малого предпринимательства

Кредитование субъектов малого предпринимательства в октябре 2016г. по сравнению с предыдущим месяцем увеличилось на 3,6%. На 1 ноября 2016г. сумма выданных кредитов составила 2898,2 млрд. тенге или 22,7% от общего объема кредитов в экономике. Значительная сумма выданных кредитов приходится на торговлю (доля в общем объеме-38,7%), строительство (13,5%) и промышленность (13,1%).

	Октябрь 2016г.			Октябрь 2015г.		
	млрд. тенге	удельный вес, в процентах	к октябрю 2015г., в процентах	млрд. тенге	удельный вес, в процентах	к октябрю 2014г., в процентах
Кредиты - всего	2 898,2	100,0	153,8	1 884,1	100,0	109,3
Промышленность	380,1	13,1	135,8	280,0	14,9	123,1
Сельское хозяйство	199,4	6,9	275,4	72,4	3,8	98,4
Строительство	391,8	13,5	162,8	240,7	12,8	119,6
Транспорт	155,5	5,4	125,5	123,9	6,6	164,3
Связь	11,7	0,4	69,6	16,8	0,9	74,2
Торговля	1 120,7	38,7	189,6	591,1	31,4	108,3
Другие отрасли	639,0	22,0	114,3	559,2	29,6	96,7

### Кредитный рынок

Кредиты юридическим лицам в октябре 2016г. по сравнению с предыдущим месяцем уменьшились на 1,1% и составили 8718,6 млрд. тенге, физическим лицам уменьшились на 0,3% и составили 4051,5 млрд. тенге.

В общей сумме кредитов долгосрочные кредиты составили 82,5% (10535,3 млрд. тенге), краткосрочное кредитование 17,5% (2234,7 млрд. тенге).

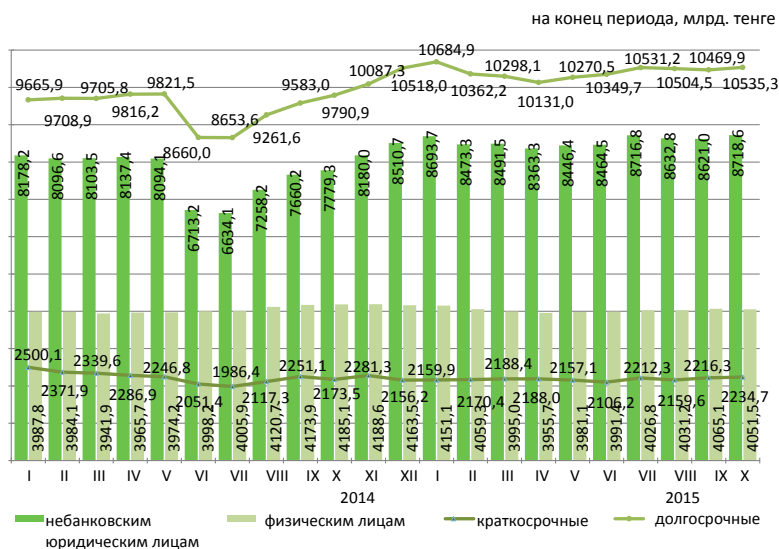

### Структура кредитов банков по объектам кредитования

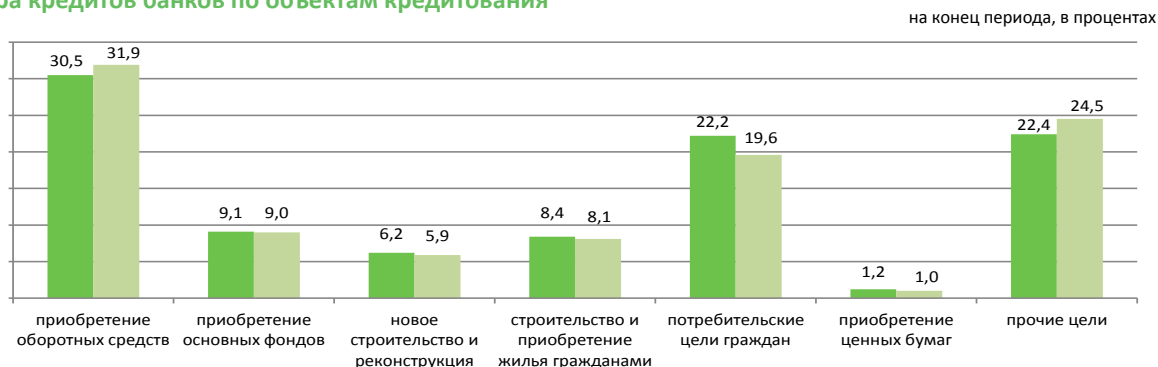



### Депозиты в депозитных организациях

На конец октября 2016г. депозиты в национальной валюте по сравнению с предыдущим месяцем увеличились на 6,8%, депозиты в иностранной валюте уменьшились на 3,6%.

В общей сумме депозитов депозиты физических лиц составили 41,3% (7330,5 млрд. тенге), небанковских юридических лиц 58,7% (10423,6 млрд. тенге).

	Октябрь 2016г.		Октябрь 2015г.	
	млрд. тенге	удельный вес, в процентах	млрд. тенге	удельный вес, в процентах
Депозиты-всего	17 754,1	100,0	14 573,7	100,0
В национальной валюте	7 857,8	44,3	4 967,6	34,1
В иностранной валюте	9 896,3	55,7	9 606,1	65,9

на конец периода, млрд. тенге

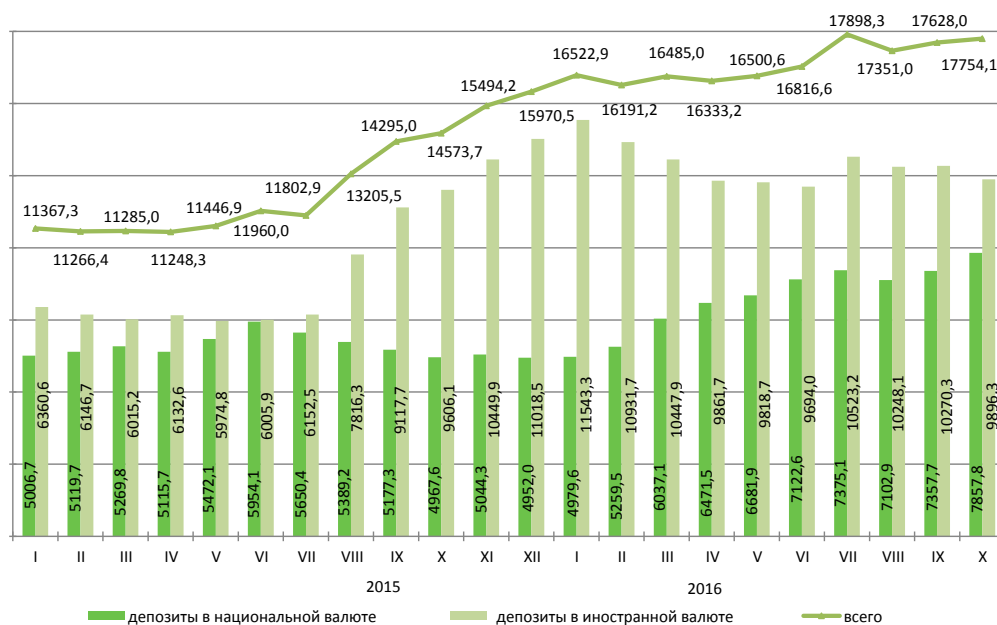

## 9.4 Финансы предприятий\*

### Прибыль (убыток) до налогообложения

млрд. тенге

2014г.	
I квартал.....	585,5
II квартал.....	1 145,6
III квартал.....	-1 974,0
IV квартал.....	-747,5
2016	
I квартал.....	1 095,1
II квартал .....	2 070,9

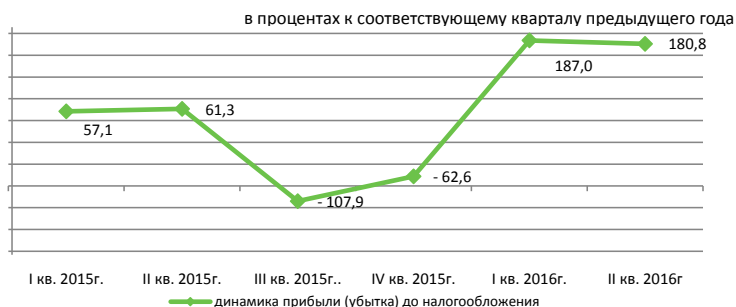

### Структура расходов

Расходы на производство и реализацию продукции во II квартале 2016г. составили 7272,5 млрд. тенге, из них доля производственных расходов – 59,8%, непроизводственных 40,2%.

в процентах

	II квартал 2015г.	II квартал 2016г.
Всего расходов	100,0	100,0
Материальные затраты	40,4	35,7
Прочие расходы	34,9	44,8
Расходы на оплату труда	15,8	12,0
Амортизация основных средств и нематериальных активов	8,9	7,5

### Рентабельность (убыточность) по отдельным видам деятельности

в процентах

	II квартал 2015г.	II квартал 2016г.
Всего по видам деятельности	17,6	25,2
Сельское, лесное и рыбное хозяйство	0,2	2,7
Промышленность	35,7	39,7
Горнодобывающая промышленность и разработка карьеров	8,1	20,6
Обрабатывающая промышленность	-5,1	9,2
Электроснабжение, подача газа, пара и воздушное кондиционирование	-4,8	4,3
Водоснабжение, канализационная система, контроль над сбором и распределением отходов	18,0	69,0
Строительство	4,5	2,7
Оптовая и розничная торговля; ремонт автомобилей и мотоциклов	9,2	28,7
Транспорт и складирование	10,6	-39,6

### Задолженность предприятий

На 1 июля 2016г. задолженность по оплате труда на предприятиях республики составила 182,6 млрд. тенге и уменьшилась по сравнению с соответствующим периодом 2015г. на 5,6%. Просроченная задолженность сложилась в сумме 1 млрд. тенге или 0,5% от общей задолженности по оплате труда.

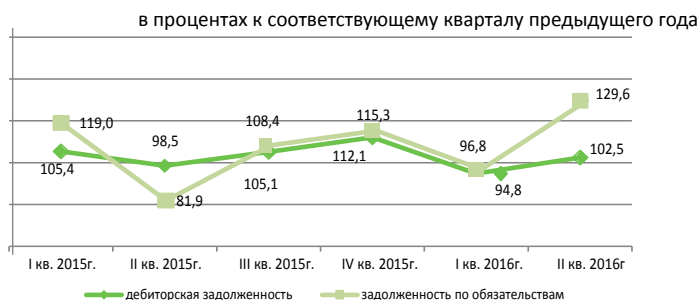

### Задолженность по оплате труда по отдельным видам деятельности

млн. тенге

	Задолженность по обязательствам	Задолженность по оплате труда, всего	Просроченная задолженность по оплате труда
Сельское, лесное и рыбное хозяйство	1 178 791,4	2 380,0	23,4
Горнодобывающая промышленность и разработка карьеров	6 992 336,2	31 195,8	115,6
Обрабатывающая промышленность	7 022 840,9	31 450,9	252,7
Электроснабжение, подача газа, пара и воздушное кондиционирование	1 455 487,7	7 042,4	1,7
Водоснабжение, канализационная система, контроль над сбором и распределением отходов	168 312,6	2 063,2	4,1
Строительство	3 456 325,8	36 102,5	162,3
Оптовая и розничная торговля; ремонт автомобилей и мотоциклов	3 937 984,6	21 927,0	242,3
Транспорт и складирование	8 316 116,6	24 407,2	-

\* С численностью работающих свыше 50 человек.

## 10. Социально-экономическое развитие регионов

### Акмолинская область

#### Социальное развитие

Население, человек (на 01.05.2016г.)	746 052
Родившиеся, человек (январь-апрель 2016г.)	4 098
Умершие, человек (январь-апрель 2016г.)	2 520
Прибыло, человек (январь-апрель 2016г.)	5 033
Выбыло, человек (январь-апрель 2016г.)	4 945
Занятое население, человек (III квартал 2016г.)*	411 272
Наемные работники, в % к общей численности занятого населения (III квартал 2016г.)*	65,6
Уровень безработицы, % (III квартал 2016г.)*	4,9
Заработная плата, тенге (III квартал 2016г.)	104 132
Величина прожиточного минимума, тенге (ноябрь 2016г.)	19 602

\* Данные за III квартал 2016г. сформированы в соответствии с новыми стандартами занятости (19-я МКСТ МОТ).

#### Реальный сектор экономики

	Январь-ноябрь 2016г. к январю-ноябрю 2015г., в %	Январь-ноябрь 2015г. к январю-ноябрю 2014г., в %
Промышленность	104,2	106,8
Сельское хозяйство	110,3	101,8
Строительство	101,4	111,1
Розничная торговля	100,0	100,2
Грузооборот	99,6	100,5
Пассажирооборот	100,0	100,7
Связь	92,5	108,2

в процентах

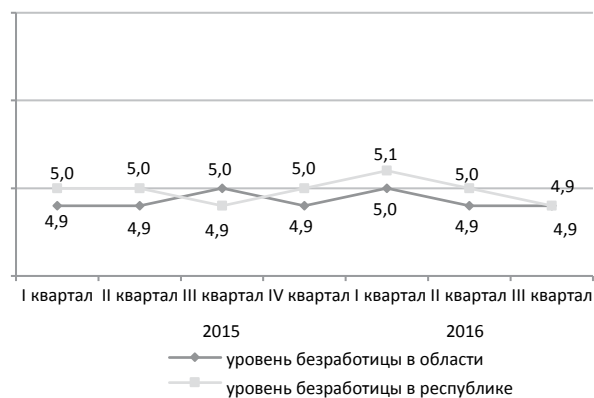

январь-ноябрь 2016г., в процентах

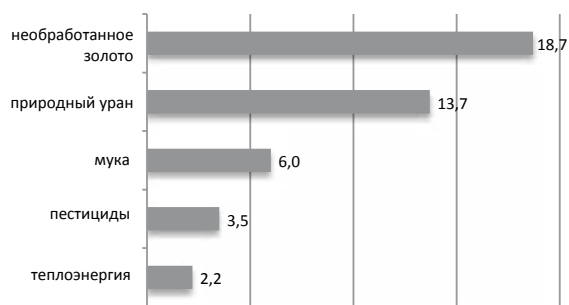

■ доля продукции в областном объеме промышленного производства

#### Сельское хозяйство

	Январь-ноябрь 2016г.	В % к соответствующему периоду предыдущего года
Забито в хозяйстве или реализовано на убой скота и птицы (в живом весе), тыс. тонн	85,2	108,4
Надоеено молока коровьего, тыс. тонн	350,8	104,6
Получено яиц куриных, млн. штук	668,4	95,1

#### Индекс цен

	Ноябрь 2016г. к октябрю 2016г., %	Ноябрь 2016г. к декабрю 2015г., %
Индекс потребительских цен	101,4	106,7
продовольственные товары	102,6	107,8
непродовольственные товары	101,1	109,5
платные услуги	100,4	102,5
Индекс цен предприятий-производителей промышленной продукции	99,2	111,0
Индекс цен реализации на продукцию сельского хозяйства	100,7	107,0
Индекс цен в строительстве	100,1	104,8
Индекс тарифов на перевозку грузов всеми видами транспорта	101,5	104,5
Индекс тарифов на услуги почтовые и курьерские для юридических лиц	100,0	127,2
Индекс тарифов на услуги связи для юридических лиц	100,0	100,1
Индекс цен на аренду коммерческой недвижимости	100,0	99,9

## Актюбинская область

### Социальное развитие

Население, человек (на 01.05.2016г.)	839 151
Родившиеся, человек (январь-апрель 2016г.)	6 555
Умершие, человек (январь-апрель 2016г.)	1 807
Прибыло, человек (январь-апрель 2016г.)	5 319
Выбыло, человек (январь-апрель 2016г.)	5 684

Занятое население, человек (III квартал 2016г.)*	418 478
Наемные работники, в % к общей численности занятого населения (III квартал 2016г.)*	78,9
Уровень безработицы, % (III квартал 2016г.)*	4,8

Заработная плата, тенге (III квартал 2016г.)	117 305
Величина прожиточного минимума, тенге (ноябрь 2016г.)	19 514

\* Данные за III квартал 2016г. сформированы в соответствии с новыми стандартами занятости (19-я МКСТ МОТ).

в процентах

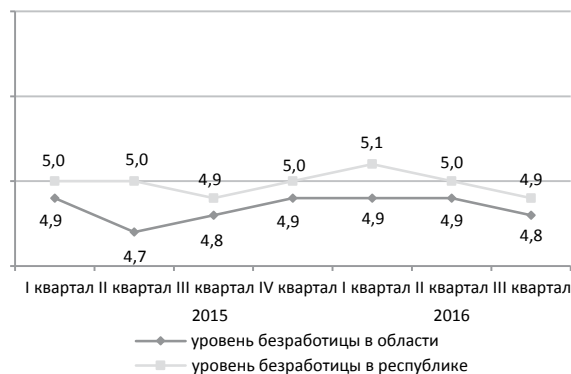

### Реальный сектор экономики

	Январь-ноябрь 2016г. к январю-ноябрю 2015г., в %	Январь-ноябрь 2015г. к январю-ноябрю 2014г., в %
Промышленность	99,0	95,9
Сельское хозяйство	109,3	102,5
Строительство	91,0	68,2
Розничная торговля	100,5	100,6
Грузооборот	98,9	105,0
Пассажирооборот	105,2	101,7
Связь	94,1	103,4

январь-ноябрь 2016г., в процентах

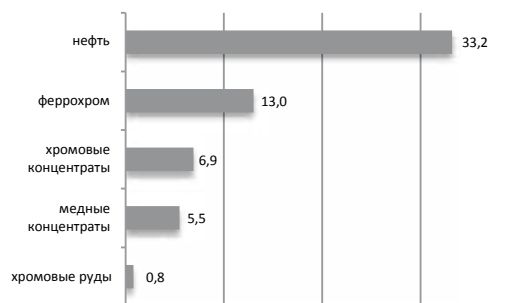

■ доля продукции в областном объеме промышленного производства

### Сельское хозяйство

	Январь-ноябрь 2016г.	В % к соответствующему периоду предыдущего года
Забито в хозяйстве или реализовано на убой скота и птицы (в живом весе), тыс. тонн	100,4	103,5
Надоеено молока коровьего, тыс. тонн	288,9	102,4
Получено яиц куриных, млн. штук	159,9	100,4

### Индекс цен

	Ноябрь 2016г. к октябрю 2016г., %	Ноябрь 2016г. к декабрю 2015г., %
Индекс потребительских цен	101,0	107,3
продовольственные товары	102,0	106,6
непродовольственные товары	100,7	106,5
платные услуги	100,0	109,0
Индекс цен предприятий-производителей промышленной продукции	100,5	117,9
Индекс цен реализации на продукцию сельского хозяйства	101,5	104,0
Индекс цен в строительстве	100,1	105,0
Индекс тарифов на перевозку грузов всеми видами транспорта	100,0	101,1
Индекс тарифов на услуги почтовые и курьерские для юридических лиц	100,0	127,7
Индекс тарифов на услуги связи для юридических лиц	100,0	100,1
Индекс цен на аренду коммерческой недвижимости	100,0	100,4

## Алматинская область

## Социальное развитие

Население, человек (на 01.05.2016г.)	1 953 645
Родившиеся, человек (январь-апрель 2016г.)	16 735
Умершие, человек (январь-апрель 2016г.)	4 843
Прибыло, человек (январь-апрель 2016г.)	12 172
Выбыло, человек (январь-апрель 2016г.)	17 900

Занятое население, человек (III квартал 2016г.)*	959 445
Наемные работники, в % к общей численности занятого населения (III квартал 2016г.)*	73,0
Уровень безработицы, % (III квартал 2016г.)*	4,8

Заработная плата, тенге (III квартал 2016г.)	102 288
Величина прожиточного минимума, тенге (ноябрь 2016г.)	21 985

\* Данные за III квартал 2016г. сформированы в соответствии с новыми стандартами занятости (19-я МКСТ МОТ).

в процентах

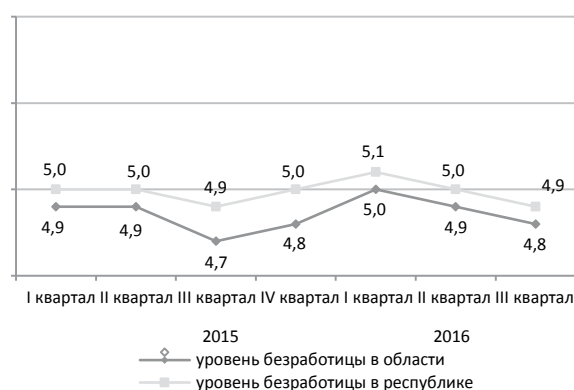

## Реальный сектор экономики

	Январь-ноябрь 2016г. к январю-ноябрю 2015г., в %	Январь-ноябрь 2015г. к январю-ноябрю 2014г., в %
Промышленность	100,2	104,7
Сельское хозяйство	101,9	103,3
Строительство	106,1	112,3
Розничная торговля	102,6	100,0
Грузооборот	106,0	100,1
Пассажирооборот	114,3	105,8
Связь	93,0	102,5

январь-ноябрь 2016г., в процентах

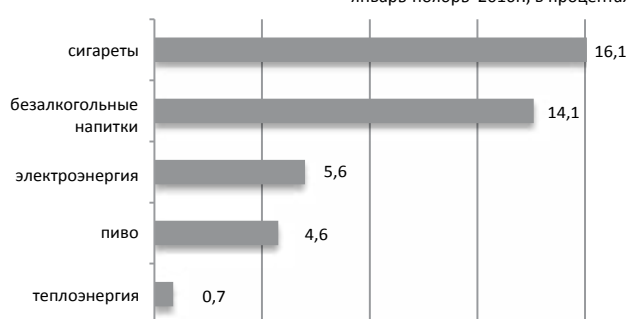

■ доля продукции в областном объеме промышленного производства

## Сельское хозяйство

	Январь-ноябрь 2016г.	В % к соответствующему периоду предыдущего года
Забито в хозяйстве или реализовано на убой скота и птицы (в живом весе), тыс. тонн	275,0	103,5
Надоеено молока коровьего, тыс. тонн	658,0	101,1
Получено яиц куриных, млн. штук	970,4	100,1

## Индекс цен

	Ноябрь 2016г. к октябрю 2016г., %	Ноябрь 2016г. к декабрю 2015г., %
Индекс потребительских цен	101,4	106,8
продовольственные товары	102,5	106,8
непродовольственные товары	101,4	107,8
платные услуги	100,1	105,8
Индекс цен предприятий-производителей промышленной продукции	102,2	109,9
Индекс цен реализации на продукцию сельского хозяйства	102,0	103,3
Индекс цен в строительстве	100,2	104,9
Индекс тарифов на перевозку грузов всеми видами транспорта	100,0	101,9
Индекс тарифов на услуги почтовые и курьерские для юридических лиц	100,0	152,8
Индекс тарифов на услуги связи для юридических лиц	100,0	100,1
Индекс цен на аренду коммерческой недвижимости	101,3	102,8

## Атырауская область

### Социальное развитие

в процентах

Население, человек (на 01.05.2016г.)	598 896
Родившиеся, человек (январь-апрель 2016г.)	5 316
Умершие, человек (январь-апрель 2016г.)	1 241
Прибыло, человек (январь-апрель 2016г.)	3 682
Выбыло, человек (январь-апрель 2016г.)	3 423
Занятое население, человек (III квартал 2016г.)*	297 982
Наемные работники, в % к общей численности занятого населения (III квартал 2016г.)*	89,1
Уровень безработицы, % (III квартал 2016г.)*	4,9
Заработная плата, тенге (III квартал 2016г.)	279 157
Величина прожиточного минимума, тенге (ноябрь 2016г.)	21 558

\* Данные за III квартал 2016г. сформированы в соответствии с новыми стандартами занятости (19-я МКСТ МОТ).

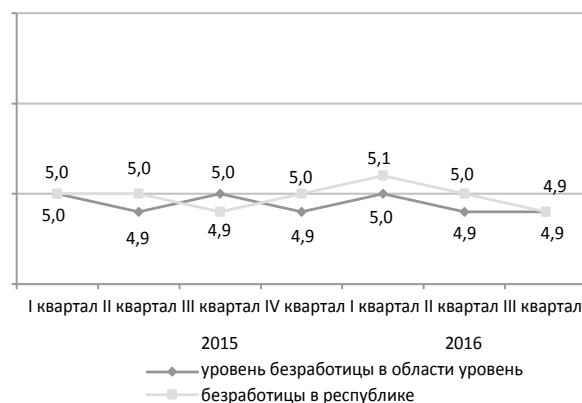

### Реальный сектор экономики

январь-ноябрь 2016г., в процентах

	Январь-ноябрь 2016г. к январю-ноябрю 2015г., в %	Январь-ноябрь 2015г. к январю-ноябрю 2014г., в %
Промышленность	102,1	101,0
Сельское хозяйство	103,5	103,9
Строительство	164,8	128,3
Розничная торговля	99,7	98,5
Грузооборот	94,5	107,2
Пассажирооборот	105,3	100,0
Связь	101,2	112,9

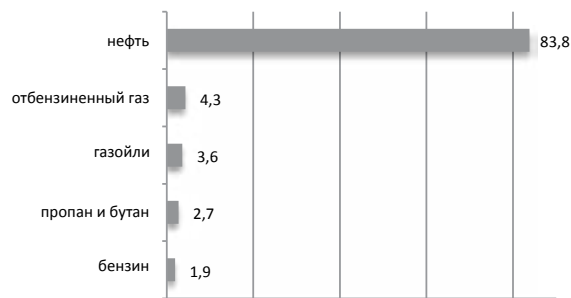

■ доля продукции в областном объеме промышленного производства

### Сельское хозяйство

	Январь-ноябрь 2016г.	В % к соответствующему периоду предыдущего года
Забито в хозяйстве или реализовано на убой скота и птицы (в живом весе), тыс. тонн	41,3	99,7
Надоеено молока коровьего, тыс. тонн	56,1	104,2
Получено яиц куриных, млн. штук	90,5	186,8

### Индекс цен

	Ноябрь 2016г. к октябрю 2016г., %	Ноябрь 2016г. к декабрю 2015г., %
Индекс потребительских цен	101,0	107,2
продовольственные товары	101,6	107,0
непродовольственные товары	100,9	105,8
платные услуги	100,4	108,7
Индекс цен предприятий-производителей промышленной продукции	100,5	111,4
Индекс цен реализации на продукцию сельского хозяйства	100,8	102,0
Индекс цен в строительстве	100,1	104,8
Индекс тарифов на перевозку грузов всеми видами транспорта	101,8	105,2
Индекс тарифов на услуги почтовые и курьерские для юридических лиц	100,0	130,2
Индекс тарифов на услуги связи для юридических лиц	100,0	97,8
Индекс цен на аренду коммерческой недвижимости	100,0	99,4

## Западно-Казахстанская область

### Социальное развитие

в процентах

Население, человек (на 01.05.2016г.)	638 965
Родившиеся, человек (январь-апрель 2016г.)	4 195
Умершие, человек (январь-апрель 2016г.)	1 849
Прибыло, человек (январь-апрель 2016г.)	4 834
Выбыло, человек (январь-апрель 2016г.)	5 067
Занятое население, человек (III квартал 2016г.)*	319 986
Наемные работники, в % к общей численности занятого населения (III квартал 2016г.)*	62,9
Уровень безработицы, % (III квартал 2016г.)*	4,9

Заработная плата, тенге (III квартал 2016г.)	137 577
Величина прожиточного минимума, тенге (ноябрь 2016г.)	19 692

\* Данные за III квартал 2016г. сформированы в соответствии с новыми стандартами занятости (19-я МКСТ МОТ).

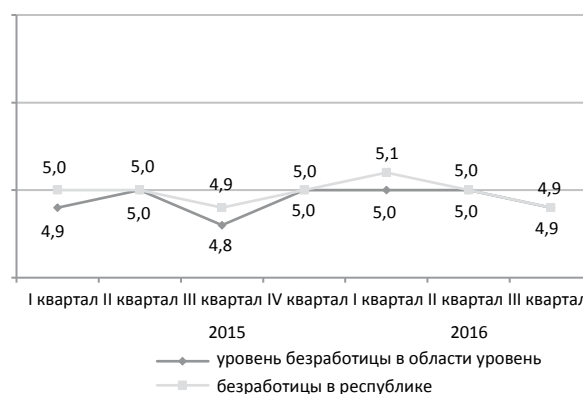

### Промышленное производство

	Январь-ноябрь 2016г. к январю-ноябрю 2015г., в %	Январь-ноябрь 2015г. к январю-ноябрю 2014г., в %
Промышленность	98,7	94,5
Сельское хозяйство	110,8	96,1
Строительство	105,4	114,5
Розничная торговля	97,0	99,9
Грузооборот	106,9	100,2
Пассажирооборот	109,9	104,4
Связь	90,3	97,6

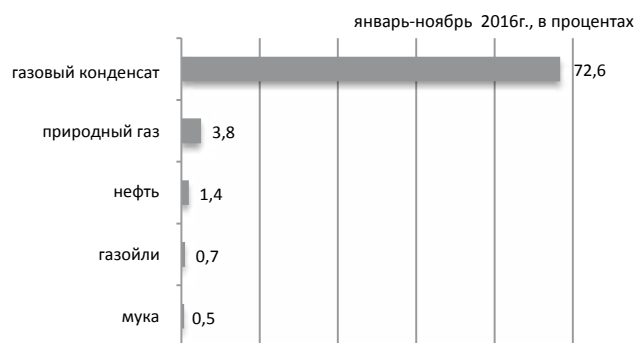

■ доля продукции в областном объеме промышленного производства

### Сельское хозяйство

	Январь-ноябрь 2016г.	В % к соответствующему периоду предыдущего года
Забито в хозяйстве или реализовано на убой скота и птицы (в живом весе), тыс. тонн	68,2	104,1
Надоеено молока коровьего, тыс. тонн	218,1	102,4
Получено яиц куриных, млн. штук	142,9	103,7

### Индекс цен

	Ноябрь 2016г. к октябрю 2016г., %	Ноябрь 2016г. к декабрю 2015г., %
Индекс потребительских цен	101,0	107,4
продовольственные товары	102,0	107,1
непродовольственные товары	101,0	106,9
платные услуги	99,8	108,2
Индекс цен предприятий-производителей промышленной продукции	120,9	129,8
Индекс цен реализации на продукцию сельского хозяйства	100,2	105,6
Индекс цен в строительстве	100,0	104,0
Индекс тарифов на перевозку грузов всеми видами транспорта	100,0	104,4
Индекс тарифов на услуги почтовые и курьерские для юридических лиц	100,0	135,1
Индекс тарифов на услуги связи для юридических лиц	100,0	94,7
Индекс цен на аренду коммерческой недвижимости	100,0	100,9

## Жамбылская область

### Социальное развитие

Население, человек (на 01.05.2016г.)	1 115 200
Родившиеся, человек (январь-апрель 2016г.)	9 175
Умершие, человек (январь-апрель 2016г.)	2 523
Прибыло, человек (январь-апрель 2016г.)	4 613
Выбыло, человек (январь-апрель 2016г.)	6 972
Занятое население, человек (III квартал 2016г.)*	500 915
Наемные работники, в % к общей численности занятого населения (III квартал 2016г.)*	54,9
Уровень безработицы, % (III квартал 2016г.)*	4,9
Заработная плата, тенге (III квартал 2016г.)	94 483
Величина прожиточного минимума, тенге (ноябрь 2016г.)	19 274

\* Данные за III квартал 2016г. сформированы в соответствии с новыми стандартами занятости (19-я МКСТ МОТ).

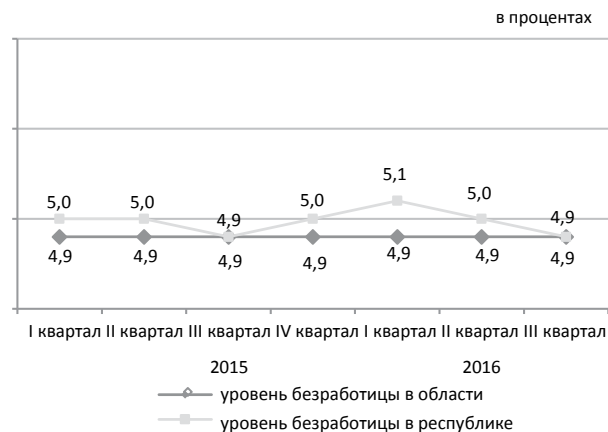

### Реальный сектор экономики

	Январь-ноябрь 2016г. к январю-ноябрю 2015г., в %	Январь-ноябрь 2015г. к январю-ноябрю 2014г., в %
Промышленность	103,0	90,6
Сельское хозяйство	106,6	103,0
Строительство	102,8	83,6
Розничная торговля	99,8	98,3
Грузооборот	94,7	100,4
Пассажирооборот	116,2	108,7
Связь	93,1	92,5

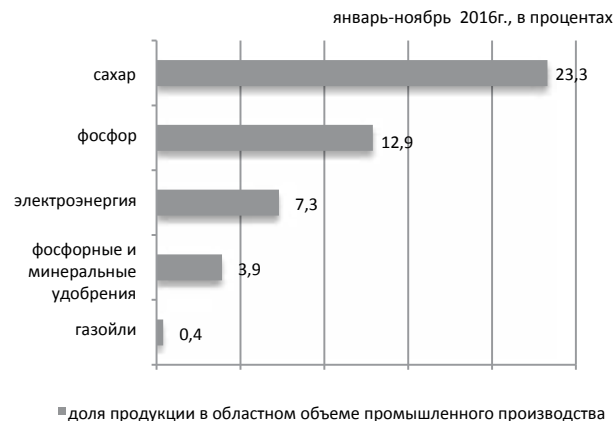

### Сельское хозяйство

	Январь-ноябрь 2016г.	В % к соответствующему периоду предыдущего года
Забито в хозяйстве или реализовано на убой скота и птицы (в живом весе), тыс. тонн	96,2	103,9
Надоеено молока коровьего, тыс. тонн	276,1	100,9
Получено яиц куриных, млн. штук	98,6	90,2

### Индекс цен

	Ноябрь 2016г. к октябрю 2016г., %	Ноябрь 2016г. к декабрю 2015г., %
Индекс потребительских цен	101,1	107,4
продовольственные товары	101,7	107,3
непродовольственные товары	100,8	107,6
платные услуги	100,5	107,4
Индекс цен предприятий-производителей промышленной продукции	99,7	110,2
Индекс цен реализации на продукцию сельского хозяйства	100,5	99,7
Индекс цен в строительстве	100,3	105,1
Индекс тарифов на перевозку грузов всеми видами транспорта	100,0	99,5
Индекс тарифов на услуги почтовые и курьерские для юридических лиц	100,0	147,4
Индекс тарифов на услуги связи для юридических лиц	100,0	100,1
Индекс цен на аренду коммерческой недвижимости	99,6	99,5



## Карагандинская область

### Социальное развитие

Население, человек (на 01.05.2016г.)	1 386 786
Родившиеся, человек (январь-апрель 2016г.)	7 711
Умершие, человек (январь-апрель 2016г.)	4 724
Прибыло, человек (январь-апрель 2016г.)	8 710
Выбыло, человек (январь-апрель 2016г.)	9 800

Занятое население, человек (III квартал 2016г.)*	670 902
Наемные работники, в % к общей численности занятого населения (III квартал 2016г.)*	88,3
Уровень безработицы, % (III квартал 2016г.)*	4,9

Заработная плата, тенге (III квартал 2016г.)	123 698
Величина прожиточного минимума, тенге (ноябрь 2016г.)	20 015

\* Данные за III квартал 2016г. сформированы в соответствии с новыми стандартами занятости (19-я МКСТ МОТ).

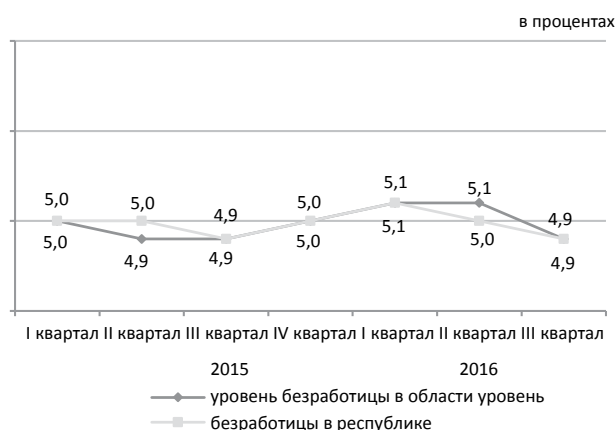

### Реальный сектор экономики

	Январь-ноябрь 2016г. к январю-ноябрю 2015г., в %	Январь-ноябрь 2015г. к январю-ноябрю 2014г., в %
Промышленность	104,8	107,9
Сельское хозяйство	105,5	105,6
Строительство	87,6	75,7
Розничная торговля	98,4	98,3
Грузооборот	104,4	98,1
Пассажирооборот	104,2	100,0
Связь	91,3	103,5

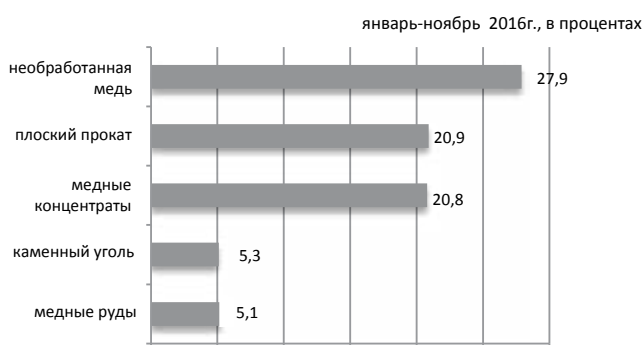

■ доля продукции в областном объеме промышленного производства

### Сельское хозяйство

	Январь-ноябрь 2016г.	В % к соответствующему периоду предыдущего года
Забито в хозяйстве или реализовано на убой скота и птицы (в живом весе), тыс. тонн	106,2	102,0
Надоеено молока коровьего, тыс. тонн	390,6	107,6
Получено яиц куриных, млн. штук	573,8	100,7

### Индекс цен

	Ноябрь 2016г. к октябрю 2016г., %	Ноябрь 2016г. к декабрю 2015г., %
Индекс потребительских цен	101,5	108,1
продовольственные товары	102,5	109,2
непродовольственные товары	101,3	109,4
платные услуги	100,5	105,6
Индекс цен предприятий-производителей промышленной продукции	101,0	117,3
Индекс цен реализации на продукцию сельского хозяйства	101,1	108,3
Индекс цен в строительстве	100,1	103,9
Индекс тарифов на перевозку грузов всеми видами транспорта	100,0	101,1
Индекс тарифов на услуги почтовые и курьерские для юридических лиц	100,0	116,8
Индекс тарифов на услуги связи для юридических лиц	100,0	99,5
Индекс цен на аренду коммерческой недвижимости	101,2	103,1

## Костанайская область

### Социальное развитие

Население, человек (на 01.05.2016г.)	883 883
Родившиеся, человек (январь-апрель 2016г.)	3 962
Умершие, человек (январь-апрель 2016г.)	3 135
Прибыло, человек (январь-апрель 2016г.)	6 884
Выбыло, человек (январь-апрель 2016г.)	7 468
Занятое население, человек (III квартал 2016г.)*	497 389
Наемные работники, в % к общей численности занятого населения (III квартал 2016г.)*	65,6
Уровень безработицы, % (III квартал 2016г.)*	4,9
Заработная плата, тенге (III квартал 2016г.)	107 300
Величина прожиточного минимума, тенге (ноябрь 2016г.)	19 467

\* Данные за III квартал 2016г. сформированы в соответствии с новыми стандартами занятости (19-я МКСТ МОТ).

в процентах

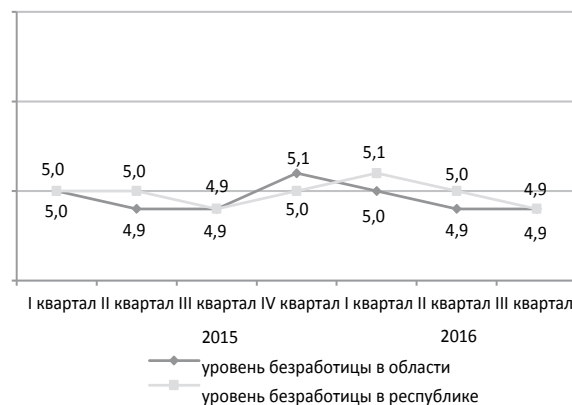

### Реальный сектор экономики

	Январь-ноябрь 2016г. к январю-ноябрю 2015г., в %	Январь-ноябрь 2015г. к январю-ноябрю 2014г., в %
Промышленность	100,2	82,8
Сельское хозяйство	103,2	107,1
Строительство	68,1	95,8
Розничная торговля	101,1	99,3
Грузооборот	98,0	98,4
Пассажирооборот	102,8	102,0
Связь	93,6	108,5



### Сельское хозяйство

	Январь-ноябрь 2016г.	В % к соответствующему периоду предыдущего года
Забито в хозяйстве или реализовано на убой скота и птицы (в живом весе), тыс. тонн	80,3	97,8
Надоеено молока коровьего, тыс. тонн	362,4	101,6
Получено яиц куриных, млн. штук	548,9	100,6

### Индекс цен

	Ноябрь 2016г. к октябрю 2016г., %	Ноябрь 2016г. к декабрю 2015г., %
Индекс потребительских цен	101,1	107,1
продовольственные товары	102,2	106,8
непродовольственные товары	100,7	107,0
платные услуги	100,3	107,6
Индекс цен предприятий-производителей промышленной продукции	101,1	111,5
Индекс цен реализации на продукцию сельского хозяйства	102,7	110,6
Индекс цен в строительстве	100,0	103,8
Индекс тарифов на перевозку грузов всеми видами транспорта	100,2	106,1
Индекс тарифов на услуги почтовые и курьерские для юридических лиц	100,0	127,6
Индекс тарифов на услуги связи для юридических лиц	100,0	100,9
Индекс цен на аренду коммерческой недвижимости	100,0	101,2

## Кызылординская область

### Социальное развитие

Население, человек (на 01.05.2016г.)	769 533
Родившиеся, человек (январь-апрель 2016г.)	6 154
Умершие, человек (январь-апрель 2016г.)	1 510
Прибыло, человек (январь-апрель 2016г.)	5 377
Выбыло, человек (январь-апрель 2016г.)	5 659

Занятое население, человек (III квартал 2016г.)*	326 970
Наемные работники, в % к общей численности занятого населения (III квартал 2016г.)*	62,7
Уровень безработицы, % (III квартал 2016г.)*	4,8

Заработная плата, тенге (III квартал 2016г.)	117 584
Величина прожиточного минимума, тенге (ноябрь 2016г.)	19 339

\* Данные за III квартал 2016г. сформированы в соответствии с новыми стандартами занятости (19-я МКСТ МОТ).

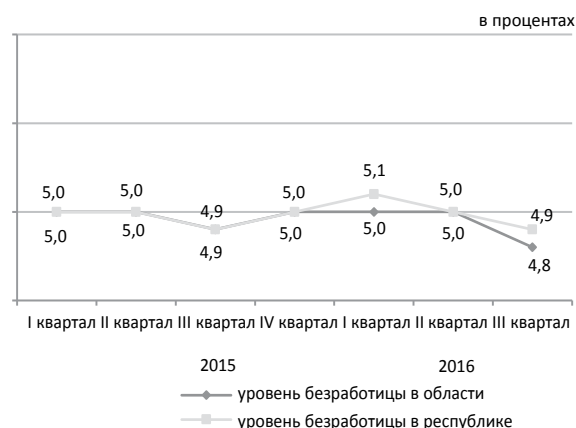

### Реальный сектор экономики

	Январь-ноябрь 2016г. к январю-ноябрю 2015г., в %	Январь-ноябрь 2015г. к январю-ноябрю 2014г., в %
Промышленность	89,8	90,5
Сельское хозяйство	106,0	100,9
Строительство	64,5	88,0
Розничная торговля	98,3	102,5
Грузооборот	96,0	100,2
Пассажирооборот	107,2	108,3
Связь	97,3	105,9



### Сельское хозяйство

	Январь-ноябрь 2016г.	В % к соответствующему периоду предыдущего года
Забито в хозяйстве или реализовано на убой скота и птицы (в живом весе), тыс. тонн	30,2	104,6
Надоеено молока коровьего, тыс. тонн	75,5	101,2
Получено яиц куриных, млн. штук	5,2	101,0

### Индекс цен

	Ноябрь 2016г. к октябрю 2016г., %	Ноябрь 2016г. к декабрю 2015г., %
Индекс потребительских цен	101,2	106,8
продовольственные товары	101,9	107,4
непродовольственные товары	101,2	106,9
платные услуги	100,2	105,9
Индекс цен предприятий-производителей промышленной продукции	99,1	125,2
Индекс цен реализации на продукцию сельского хозяйства	99,9	100,8
Индекс цен в строительстве	100,1	104,5
Индекс тарифов на перевозку грузов всеми видами транспорта	100,0	98,5
Индекс тарифов на услуги почтовые и курьерские для юридических лиц	100,0	153,7
Индекс тарифов на услуги связи для юридических лиц	100,0	100,1
Индекс цен на аренду коммерческой недвижимости	99,3	98,6

## Мангистауская область

### Социальное развитие

Население, человек (на 01.05.2016г.)	633 069
Родившиеся, человек (январь-апрель 2016г.)	6 399
Умершие, человек (январь-апрель 2016г.)	846
Прибыло, человек (январь-апрель 2016г.)	3 692
Выбыло, человек (январь-апрель 2016г.)	2 969
Занятое население, человек (III квартал 2016г.)*	283 910
Наемные работники, в % к общей численности занятого населения (III квартал 2016г.)*	94,7
Уровень безработицы, % (III квартал 2016г.)*	5,1
Заработная плата, тенге (III квартал 2016г.)	248 764
Величина прожиточного минимума, тенге (ноябрь 2016г.)	25 675

\* Данные за III квартал 2016г. сформированы в соответствии с новыми стандартами занятости (19-я МКСТ МОТ).

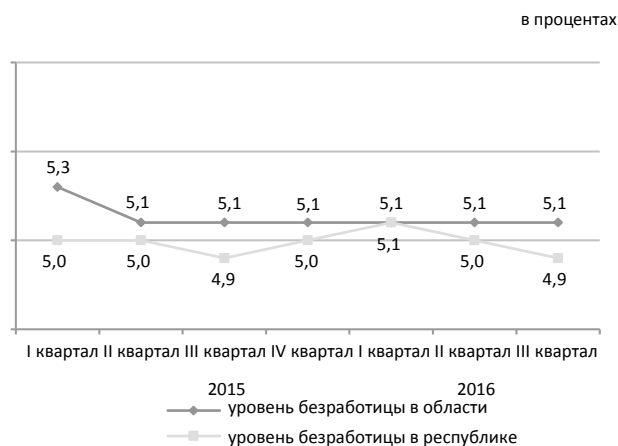

### Реальный сектор экономики

	Январь-ноябрь 2016г. к январю-ноябрю 2015г., в %	Январь-ноябрь 2015г. к январю-ноябрю 2014г., в %
Промышленность	96,7	95,5
Сельское хозяйство	91,2	107,3
Строительство	93,2	100,2
Розничная торговля	99,3	95,7
Грузооборот	95,1	99,6
Пассажирооборот	104,1	101,3
Связь	103,1	119,2



### Сельское хозяйство

	Январь-ноябрь 2016г.	В % к соответствующему периоду предыдущего года
Забито в хозяйстве или реализовано на убой скота и птицы (в живом весе), тыс. тонн	8,3	80,5
Надоеено молока коровьего, тыс. тонн	5,0	109,9
Получено яиц куриных, млн. штук	1,6	146,3

### Индекс цен

	Ноябрь 2016г. к октябрю 2016г., %	Ноябрь 2016г. к декабрю 2015г., %
Индекс потребительских цен	100,6	108,1
продовольственные товары	100,8	109,2
непродовольственные товары	101,0	105,3
платные услуги	100,1	109,5
Индекс цен предприятий-производителей промышленной продукции	102,1	123,6
Индекс цен реализации на продукцию сельского хозяйства	100,0	96,9
Индекс цен в строительстве	100,1	105,0
Индекс тарифов на перевозку грузов всеми видами транспорта	100,0	101,1
Индекс тарифов на услуги почтовые и курьерские для юридических лиц	100,0	123,9
Индекс тарифов на услуги связи для юридических лиц	100,0	96,6
Индекс цен на аренду коммерческой недвижимости	99,2	97,1

## Южно-Казахстанская область

## Социальное развитие

Население, человек (на 01.05.2016г.)	2 861 325
Родившиеся, человек (январь-апрель 2016г.)	27 970
Умершие, человек (январь-апрель 2016г.)	5 336
Прибыло, человек (январь-апрель 2016г.)	16 128
Выбыло, человек (январь-апрель 2016г.)	18 744

Занятое население, человек (III квартал 2016г.)*	1 164 726
Наемные работники, в % к общей численности занятого населения (III квартал 2016г.)*	56,5
Уровень безработицы, % (III квартал 2016г.)*	5,1

Заработная плата, тенге (III квартал 2016г.)	95 104
Величина прожиточного минимума, тенге (ноябрь 2016г.)	19 995

\* Данные за III квартал 2016г. сформированы в соответствии с новыми стандартами занятости (19-я МКСТ МОТ).

в процентах

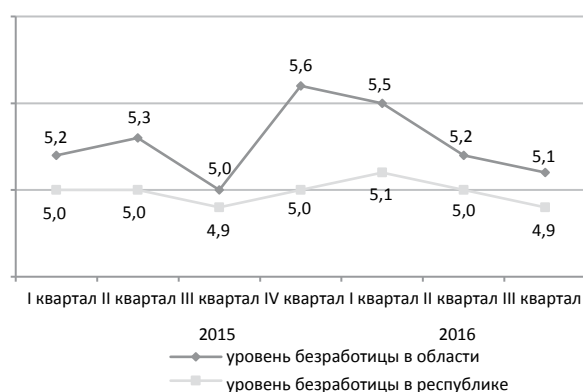

## Реальный сектор экономики

январь-ноябрь 2016г., в процентах

	Январь-ноябрь 2016г. к январю-ноябрю 2015г., в %	Январь-ноябрь 2015г. к январю-ноябрю 2014г., в %
Промышленность	104,0	103,9
Сельское хозяйство	103,0	103,3
Строительство	87,2	95,4
Розничная торговля	100,1	96,6
Грузооборот	98,8	106,2
Пассажирооборот	117,0	104,0
Связь	92,7	104,0

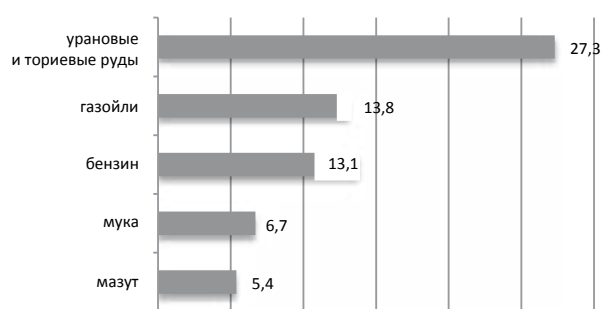

■ доля продукции в областном объеме промышленного производства

## Сельское хозяйство

	Январь-ноябрь 2016г.	В % к соответствующему периоду предыдущего года
Забито в хозяйстве или реализовано на убой скота и птицы (в живом весе), тыс. тонн	184,6	103,2
Надоеено молока коровьего, тыс. тонн	663,6	101,6
Получено яиц куриных, млн. штук	278,1	102,3

## Индекс цен

	Ноябрь 2016г. к октябрю 2016г., %	Ноябрь 2016г. к декабрю 2015г., %
Индекс потребительских цен	100,9	107,8
продовольственные товары	101,7	106,8
непродовольственные товары	100,6	108,6
платные услуги	100,3	108,0
Индекс цен предприятий-производителей промышленной продукции	100,4	110,4
Индекс цен реализации на продукцию сельского хозяйства	97,7	101,4
Индекс цен в строительстве	100,2	104,5
Индекс тарифов на перевозку грузов всеми видами транспорта	100,7	98,4
Индекс тарифов на услуги почтовые и курьерские для юридических лиц	100,0	125,2
Индекс тарифов на услуги связи для юридических лиц	100,0	100,1
Индекс цен на аренду коммерческой недвижимости	101,0	102,0

## Павлодарская область

### Социальное развитие

Население, человек (на 01.05.2016г.)	759 223
Родившиеся, человек (январь-апрель 2016г.)	3 964
Умершие, человек (январь-апрель 2016г.)	2 518
Прибыло, человек (январь-апрель 2016г.)	5 855
Выбыло, человек (январь-апрель 2016г.)	6 557

Занятое население, человек (III квартал 2016г.)*	404 785
Наемные работники, в % к общей численности занятого населения (III квартал 2016г.)*	81,5
Уровень безработицы, % (III квартал 2016г.)*	4,8

Заработная плата, тенге (III квартал 2016г.)	121 464
Величина прожиточного минимума, тенге (ноябрь 2016г.)	18 968

\* Данные за III квартал 2016г. сформированы в соответствии с новыми стандартами занятости (19-я МКСТ МОТ).

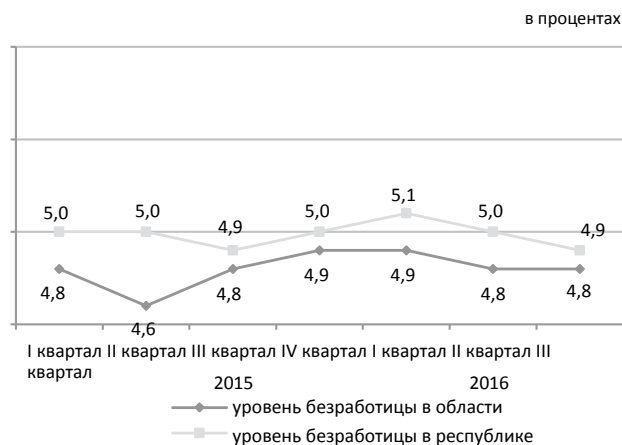

### Реальный сектор экономики

	Январь-ноябрь 2016г. к январю-ноябрю 2015г., в %	Январь-ноябрь 2015г. к январю-ноябрю 2014г., в %
Промышленность	101,2	94,5
Сельское хозяйство	105,5	109,6
Строительство	102,4	145,6
Розничная торговля	102,4	99,6
Грузооборот	102,7	102,8
Пассажиروоборот	105,0	103,5
Связь	98,3	105,2

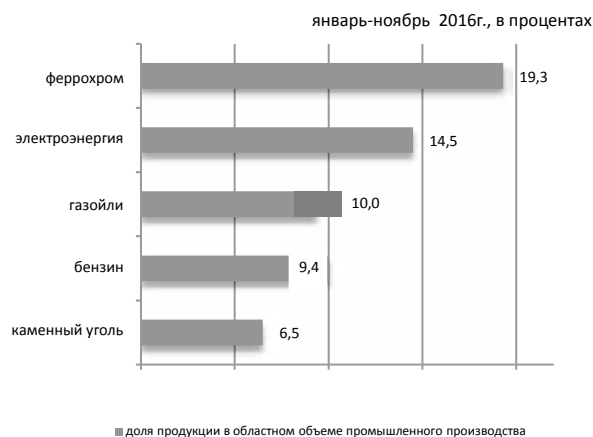

### Сельское хозяйство

	Январь-ноябрь 2016г.	В % к соответствующему периоду предыдущего года
Забито в хозяйстве или реализовано на убой скота и птицы (в живом весе), тыс. тонн	72,6	101,4
Надоеено молока коровьего, тыс. тонн	342,7	101,0
Получено яиц куриных, млн. штук	128,4	99,3

### Индекс цен

	Ноябрь 2016г. к октябрю 2016г., %	Ноябрь 2016г. к декабрю 2015г., %
Индекс потребительских цен	101,1	107,1
продовольственные товары	102,2	107,2
непродовольственные товары	100,6	108,4
платные услуги	100,3	105,9
Индекс цен предприятий-производителей промышленной продукции	101,7	126,3
Индекс цен реализации на продукцию сельского хозяйства	103,4	106,5
Индекс цен в строительстве	100,1	103,0
Индекс тарифов на перевозку грузов всеми видами транспорта	100,0	106,7
Индекс тарифов на услуги почтовые и курьерские для юридических лиц	100,0	124,9
Индекс тарифов на услуги связи для юридических лиц	100,0	97,9
Индекс цен на аренду коммерческой недвижимости	100,0	102,0

## Северо-Казахстанская область

## Социальное развитие

в процентах

Население, человек (на 01.05.2016г.)	568 652
Родившиеся, человек (январь-апрель 2016г.)	2 534
Умершие, человек (январь-апрель 2016г.)	2 329
Прибыло, человек (январь-апрель 2016г.)	5 278
Выбыло, человек (январь-апрель 2016г.)	6 277

Занятое население, человек (III квартал 2016г.)*	309 572
Наемные работники, в % к общей численности занятого населения (III квартал 2016г.)*	68,1
Уровень безработицы, % (III квартал 2016г.)*	4,9

Заработная плата, тенге (III квартал 2016г.)	96 653
Величина прожиточного минимума, тенге (ноябрь 2016г.)	19 519

\* Данные за III квартал 2016г. сформированы в соответствии с новыми стандартами занятости (19-я МКСТ МОТ).

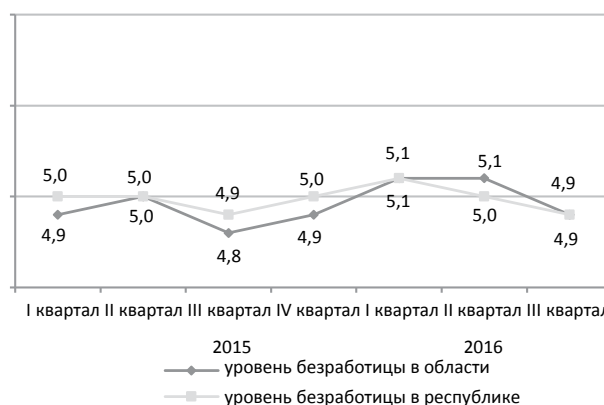

## Реальный сектор экономики

январь-ноябрь 2016г., в процентах

	Январь-ноябрь 2016г. к январю-ноябрю 2015г., в %	Январь-ноябрь 2015г. к январю-ноябрю 2014г., в %
Промышленность	100,1	101,3
Сельское хозяйство	101,8	106,2
Строительство	91,1	137,1
Розничная торговля	100,0	97,5
Грузооборот	103,0	103,6
Пассажиروоборот	100,0	98,5
Связь	94,0	108,9

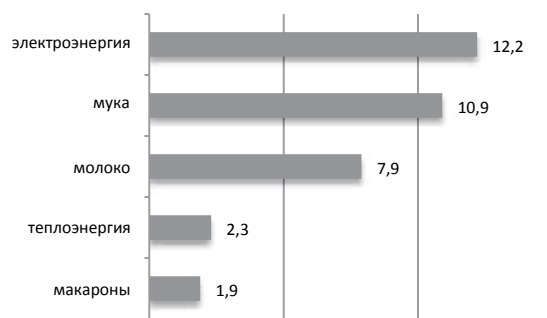

■ доля продукции в областном объеме промышленного производства

## Сельское хозяйство

	Январь-ноябрь 2016г.	В % к соответствующему периоду предыдущего года
Забито в хозяйстве или реализовано на убой скота и птицы (в живом весе), тыс. тонн	82,0	101,5
Надоеено молока коровьего, тыс. тонн	500,0	104,0
Получено яиц куриных, млн. штук	533,2	97,1

## Индекс цен

	Ноябрь 2016г. к октябрю 2016г., %	Ноябрь 2016г. к декабрю 2015г., %
Индекс потребительских цен	101,2	106,8
продовольственные товары	102,0	106,8
непродовольственные товары	101,3	108,6
платные услуги	100,3	105,1
Индекс цен предприятий-производителей промышленной продукции	101,5	108,6
Индекс цен реализации на продукцию сельского хозяйства	101,1	106,2
Индекс цен в строительстве	100,3	104,5
Индекс тарифов на перевозку грузов всеми видами транспорта	100,5	105,5
Индекс тарифов на услуги почтовые и курьерские для юридических лиц	100,0	127,2
Индекс тарифов на услуги связи для юридических лиц	100,0	100,3
Индекс цен на аренду коммерческой недвижимости	100,0	99,7

## Восточно-Казахстанская область

### Социальное развитие

Население, человек (на 01.05.2016г.)	1 396 537
Родившиеся, человек (январь-апрель 2016г.)	7 384
Умершие, человек (январь-апрель 2016г.)	4 927
Прибыло, человек (январь-апрель 2016г.)	9 717
Выбыло, человек (январь-апрель 2016г.)	11 434

Занятое население, человек (III квартал 2016г.)*	687 626
Наемные работники, в % к общей численности занятого населения (III квартал 2016г.)*	70,4
Уровень безработицы, % (III квартал 2016г.)*	4,9

Заработная плата, тенге (III квартал 2016г.)	116 865
Величина прожиточного минимума, тенге (ноябрь 2016г.)	21 119

\* Данные за III квартал 2016г. сформированы в соответствии с новыми стандартами занятости (19-я МКСТ МОТ).

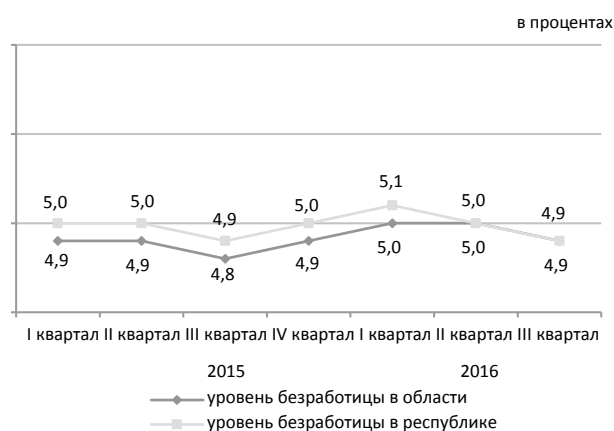

### Реальный сектор экономики

	Январь-ноябрь 2016г. к январю-ноябрю 2015г., в %	Январь-ноябрь 2015г. к январю-ноябрю 2014г., в %
Промышленность	104,9	91,5
Сельское хозяйство	103,9	99,2
Строительство	139,4	111,0
Розничная торговля	100,6	100,5
Грузооборот	104,6	100,0
Пассажирооборот	104,2	100,8
Связь	93,1	99,3



■ доля продукции в областном объеме промышленного производства

### Сельское хозяйство

	Январь-ноябрь 2016г.	В % к соответствующему периоду предыдущего года
Забито в хозяйстве или реализовано на убой скота и птицы (в живом весе), тыс. тонн	211,1	106,1
Надоеено молока коровьего, тыс. тонн	786,6	105,9
Получено яиц куриных, млн. штук	136,6	101,4

### Индекс цен

	Ноябрь 2016г. к октябрю 2016г., %	Ноябрь 2016г. к декабрю 2015г., %
Индекс потребительских цен	101,2	107,3
продовольственные товары	102,4	108,2
непродовольственные товары	100,8	109,6
платные услуги	100,2	103,9
Индекс цен предприятий-производителей промышленной продукции	96,5	122,7
Индекс цен реализации на продукцию сельского хозяйства	101,6	106,7
Индекс цен в строительстве	99,8	104,9
Индекс тарифов на перевозку грузов всеми видами транспорта	100,0	105,1
Индекс тарифов на услуги почтовые и курьерские для юридических лиц	100,0	127,8
Индекс тарифов на услуги связи для юридических лиц	100,0	124,3
Индекс цен на аренду коммерческой недвижимости	99,5	99,8



## г. Астана

## Социальное развитие

Население, человек (на 01.05.2016г.)	880 191
Родившиеся, человек (январь-апрель 2016г.)	8 954
Умершие, человек (январь-апрель 2016г.)	1 270
Прибыло, человек (январь-апрель 2016г.)	11 750
Выбыло, человек (январь-апрель 2016г.)	11 862

Занятое население, человек (III квартал 2016г.)*	466 356
Наемные работники, в % к общей численности занятого населения (III квартал 2016г.)*	94,9
Уровень безработицы, % (III квартал 2016г.)*	4,6

Заработная плата, тенге (III квартал 2016г.)	207 475
Величина прожиточного минимума, тенге (ноябрь 2016г.)	24 783

\* Данные за III квартал 2016г. сформированы в соответствии с новыми стандартами занятости (19-я МКСТ МОТ).

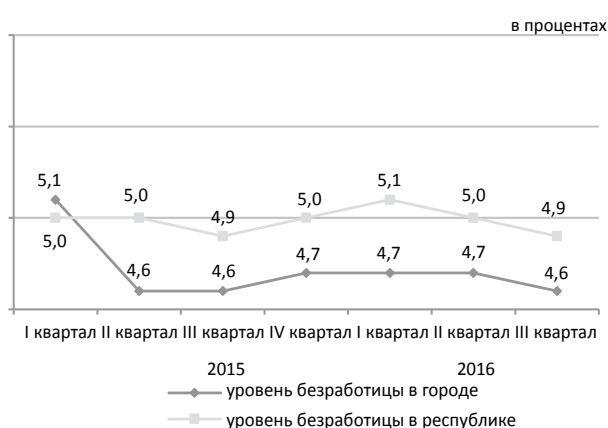

## Реальный сектор экономики

	Январь-ноябрь 2016г. к январю-ноябрю 2015г., в %	Январь-ноябрь 2015г. к январю-ноябрю 2014г., в %
Промышленность	102,1	105,4
Сельское хозяйство	38,1	91,9
Строительство	113,5	120,6
Розничная торговля	95,0	101,7
Грузооборот	101,7	103,6
Пассажиروоборот	107,8	104,9
Связь	84,3	90,7

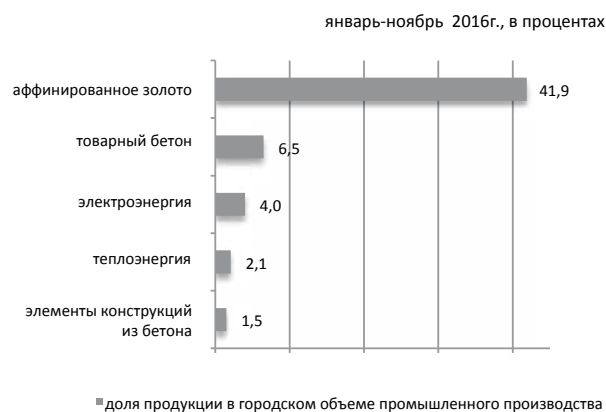

## Сельское хозяйство

	Январь-ноябрь 2016г.	В % к соответствующему периоду предыдущего года
Забито в хозяйстве или реализовано на убой скота и птицы (в живом весе), тонн	0,2	72,2
Надоеено молока коровьего, тонн	0,5	98,2
Получено яиц куриных, тыс. штук	0,2	100,9

## Индекс цен

	Ноябрь 2016г. к октябрю 2016г., %	Ноябрь 2016г. к декабрю 2015г., %
Индекс потребительских цен	102,1	110,1
продовольственные товары	102,6	112,8
непродовольственные товары	101,9	112,4
платные услуги	101,8	104,7
Индекс цен предприятий-производителей промышленной продукции	100,1	103,2
Индекс цен реализации на продукцию сельского хозяйства	-	-
Индекс цен в строительстве	100,2	105,4
Индекс тарифов на перевозку грузов всеми видами транспорта	100,0	100,8
Индекс тарифов на услуги почтовые и курьерские для юридических лиц	100,0	108,8
Индекс тарифов на услуги связи для юридических лиц	100,0	96,1
Индекс цен на аренду коммерческой недвижимости	100,0	102,6

## г. Алматы

### Социальное развитие

Население, человек (на 01.05.2016г.)	1 722 076
Родившиеся, человек (январь-апрель 2016г.)	10 028
Умершие, человек (январь-апрель 2016г.)	3 630
Прибыло, человек (январь-апрель 2016г.)	28 793
Выбыло, человек (январь-апрель 2016г.)	16 597

Занятое население, человек (III квартал 2016г.)*	866 304
Наемные работники, в % к общей численности занятого населения (III квартал 2016г.)*	92,5
Уровень безработицы, % (III квартал 2016г.)*	5,3

Заработная плата, тенге (III квартал 2016г.)	174 539
Величина прожиточного минимума, тенге (ноябрь 2016г.)	23 840

\* Данные за III квартал 2016г. сформированы в соответствии с новыми стандартами занятости (19-я МКСТ МОТ).

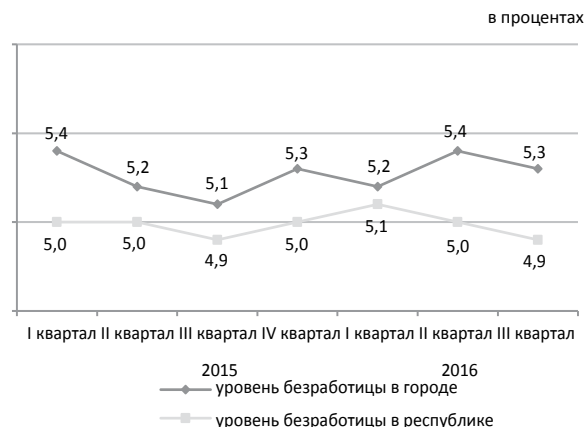

### Реальный сектор экономики

	Январь-ноябрь 2016г. к январю-ноябрю 2015г., в %	Январь-ноябрь 2015г. к январю-ноябрю 2014г., в %
Промышленность	98,5	100,9
Сельское хозяйство	106,0	66,7
Строительство	95,2	94,9
Розничная торговля	100,3	101,9
Грузооборот	112,9	101,9
Пассажирооборот	103,0	104,5
Связь	103,5	104,2

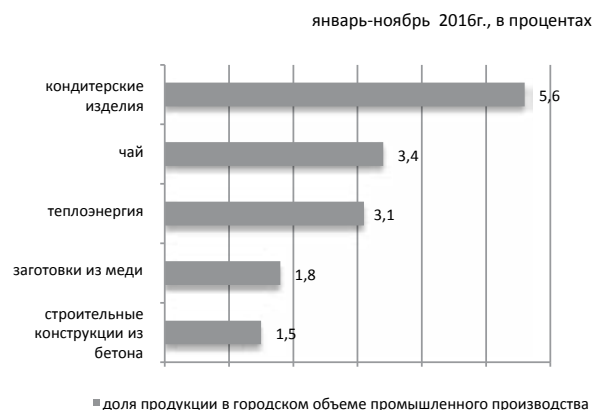

### Сельское хозяйство

	Январь-ноябрь 2016г.	В % к соответствующему периоду предыдущего года
Забито в хозяйстве или реализовано на убой скота и птицы (в живом весе), тыс. тонн	0,3	91,2
Надоеено молока коровьего, тыс. тонн	4,6	97,0
Получено яиц куриных, млн. штук	0,3	81,1

### Индекс цен

	Ноябрь 2016г. к октябрю 2016г., %	Ноябрь 2016г. к декабрю 2015г., %
Индекс потребительских цен	100,9	106,7
продовольственные товары	101,2	106,9
непродовольственные товары	100,2	109,6
платные услуги	101,2	103,7
Индекс цен предприятий-производителей промышленной продукции	100,4	106,4
Индекс цен реализации на продукцию сельского хозяйства	-	-
Индекс цен в строительстве	100,2	104,2
Индекс тарифов на перевозку грузов всеми видами транспорта	102,4	109,6
Индекс тарифов на услуги почтовые и курьерские для юридических лиц	100,0	103,9
Индекс тарифов на услуги связи для юридических лиц	100,0	97,2
Индекс цен на аренду коммерческой недвижимости	100,0	100,5

## Қысқартулар

## Сокращения

АШМ	Қазақстан Республикасының Ауыл шаруашылығы министрлігі	КС	Комитет по статистике Министерства национальной экономики Республики Казахстан
ӘдМин	Қазақстан Республикасының Әділет министрлігі	БВУ	Банки второго уровня
БП ҚС АЕК	Қазақстан Республикасы Бас Прокуратурасының Құқықтық статистика және арнайы есеп комитеті	КПСиСУ ГП	Комитет по правовой статистике и специальным учетам Генеральной прокуратуры Республики Казахстан
ДСӘДМ РСЭҚ	Қазақстан Республикасы Денсаулық сақтау және әлеуметтік даму министрлігінің Республикалық санитарлық-эпидемиологиялық қызметі	КГД МФ	Комитет государственных доходов Министерства финансов Республики Казахстан
ЕДБ	Екінші деңгейдегі банктер	МВД	Министерство внутренних дел Республики Казахстан
ДСӘДМ	Қазақстан Республикасының Денсаулық сақтау және әлеуметтік даму министрлігі	млн.	миллионов
ҚМ МКК	Қазақстан Республикасы Қаржы министрлігінің Мемлекеттік кіріс комитеті	млрд.	миллиардов
ҚМ	Қазақстан Республикасының Қаржы министрлігі	МСП	Малое и среднее предпринимательство
млн.	миллион	МСХ	Министерство сельского хозяйства Республики Казахстан
млрд.	миллиард	МСЭР	Министерство здравоохранения и социального развития Республики Казахстан
ОЭР	Отын-энергетикалық ресурстар	МЮ	Министерство юстиции Республики Казахстан
СК	Қазақстан Республикасы Ұлттық экономика министрлігінің Статистика комитеті	МФ	Министерство финансов Республики Казахстан
ткм	тонна-километр	НБ	Национальный банк Республики Казахстан
ҰБ	Қазақстан Республикасының Ұлттық банкі	РСЭС МЗСР	Республиканская санитарно-эпидемиологическая служба Министерства здравоохранения и социального развития Республики Казахстан
ІІМ	Қазақстан Республикасының Ішкі істер министрлігі	ткм	тонно-километр
ШОК	Шағын және орта кәсіпкерлік	ТЭР	Топливо-энергетические ресурсы

## Көрсеткіштер тізімі

Көрсеткіш	Кезеңділік	Дереккөз
<b>А</b>		
Айырбастау бағамы.....	ай сайын	ҰБ
Асыл тұқымды шаруашылықтар саны.....	тоқсан сайын	АШМ
Мал мен құстың негізгі түрлерінің саны.....	ай сайын	СК
Ауыл шаруашылығы өнімдерінің (қызметтерінің) жалпы шығарылымы.....	ай сайын	СК
<b>Б</b>		
Бір қызметкердің орташа айлық атаулы жалақысы.....	ай сайын	СК
Баға индексі.....	ай сайын	СК
Балық аулау және балық өсіру шаруашылығындағы өнім (жұмыстар, қызметтер) көлемі.....	жыл сайын	СК
Бөлшек сауда тауар айналымы көлемі.....	ай сайын	СК
Байланыс қызметтерінің көлемі.....	ай сайын	СК
<b>Д</b>		
Дәнді дақылдарды жинау.....	қыркүйек, қазан, қараша	АШМ
Дәнді дақылдардың жиналған алқаптары.....	қыркүйек, қазан, қараша	АШМ
Дәнді дақылдардың шығымдылығы.....	қыркүйек, қазан, қараша	АШМ
Депозиттер.....	ай сайын	ҰБ
<b>Е</b>		
Еңбек делдалдығына өтініш жасағандар саны.....	тоқсан сайын	ДСӘДМ
Еңбек өнімділігі.....	ай сайын	СК
<b>Ж</b>		
Жолаушылар тасымалдау көлемі.....	ай сайын	СК
Жүк тасымалдау көлемі.....	ай сайын	СК
Жұмыссыз халық.....	ай сайын	СК
Жұмыспен қамтылған халық.....	ай сайын	СК
<b>З</b>		
Зейнетақы және жәрдемақы алушылар саны.....	тоқсан сайын	ДСӘДМ
Зейнетақы (жәрдемақының) орташа мөлшері.....	тоқсан сайын	ДСӘДМ
<b>И</b>		
Импорт.....	ай сайын	ҚМ КБК
<b>К</b>		
Кәсіпорындардың пайдалылығы.....	тоқсан сайын	СК
Кредиттер.....	ай сайын	ҰБ
Күнкөрістің ең төменгі деңгейінің шамасы.....	ай сайын	СК
<b>Қ</b>		
Қылмыстылық деңгейі.....	ай сайын	БП ҚС АЕК
Құрылыс жұмыстарының (қызметтер) көлемі.....	ай сайын	СК
<b>М</b>		
Мал шаруашылығы өнімдерінің негізгі түрлерін өндіру .....	ай сайын	СК
Мал мен құстың өнімділігі.....	ай сайын	СК
Мемлекеттік бюджет табыстары.....	ай сайын	ҚМ
Мемлекеттік бюджет шығыстары.....	ай сайын	ҚМ
Монетарлық агрегаттар.....	ай сайын	ҰБ
<b>Н</b>		
Нақты ақшалай табыстар индексі.....	ай сайын	СК
Негізгі капиталға инвестициялар.....	ай сайын	СК
Негізгі дәнді және бұршақты дақылдардың қолда бар.....	ай сайын	СК
Негізгі майлы дақылдардың қолда бары .....	ай сайын	СК
<b>О</b>		
Орташа жан басына атаулы ақшалай табыс.....	ай сайын	СК
Орташа айлық жалақы.....	ай сайын	СК
<b>Ө</b>		
Өнеркәсіп өнімін заттай көрінісінде өндіру.....	ай сайын	СК
Өнеркәсіп өнімінің (тауарлар, қызметтер) көлемі.....	ай сайын	СК
Өнеркәсіп өндірісінің нақты көлем индексі .....	ай сайын	СК
<b>С</b>		
Сырттанулардың тіркелген оқиғаларының саны.....	ай сайын	ДСӘДМ РСЭҚ

Көрсеткіш	Кезеңділік	Дереккөз
<b>Т</b>		
Төлем балансы.....	ай сайын	ҰБ
Тіркелген қылмыстар саны.....	ай сайын	БП ҚС АЕК
Тұрғын үй құрылысының көлемі.....	ай сайын	СК
Тұтыну бағасы.....	Ай сайын	СК
<b>Х</b>		
Халықтың табиғи қозғалысы.....	ай сайын	ӘдМин, ДСӘДМ
Халық саны.....	ай сайын	СК
Халықтың көші-қоны.....	ай сайын	ӘдМин, ИМ
Халықтың орта есеппен жан басына шаққандағы атаулы ақшалай табыстары.....	ай сайын	СК
<b>Ш</b>		
ШОК субъектілерінің өнім (тауарлар, қызметтер) шығару индексі .....	ай сайын	СК
<b>Э</b>		
Экономикалық белсенді халық.....		
Экономикалық енжар халық.....		
Экспорт.....	ай сайын	ҚМ КБК

## Список показателей

Показатель	Периодичность	Источник
<b>Б</b>		
Безработное население .....	ежемесячно	КС
<b>В</b>		
Валовой выпуск продукции (услуг) сельского хозяйства.....	ежемесячно	КС
Валовой внутренний продукт.....	ежеквартально	КС
Величина прожиточного минимума.....	ежемесячно	КС
<b>Г</b>		
Грузооборот.....	ежемесячно	КС
<b>Д</b>		
Доходы государственного бюджета.....	ежемесячно	МФ
Депозиты.....	ежемесячно	НБ
<b>Е</b>		
Естественное движение населения.....	ежемесячно	МЮ, МЗСР
<b>З</b>		
Занятое население .....	ежемесячно	КС
<b>И</b>		
Импорт.....	ежемесячно	КТК МФ
Инвестиции в основной капитал.....	ежемесячно	КС
Индекс выпуска продукции (товаров, услуг) субъектами МСП.....	ежемесячно	КС
Индекс реальных денежных доходов.....	ежемесячно	КС
Индекс физического объема промышленного производства.....	ежемесячно	КС
Индексы цен.....	ежемесячно	КС
<b>К</b>		
Кредиты.....	ежемесячно	НБ
Количество племенных хозяйств.....	ежеквартально	МСХ
<b>М</b>		
Миграция населения.....	ежемесячно	МЮ, МВД
Монетарные агрегаты.....	ежемесячно	НБ
<b>Н</b>		
Наличие основных зерновых и бобовых культур.....	ежемесячно	КС
Наличие основных масличных культур.....	ежемесячно	КС
<b>О</b>		
Обменный курс.....	ежемесячно	НБ
Объем жилищного строительства.....	ежемесячно	КС
Объем промышленной продукции (товаров, услуг).....		
Объем розничного товарооборота.....	ежемесячно	КС
Объем строительных работ (услуг) .....	ежемесячно	КС
Объем услуг связи.....	ежемесячно	КС
<b>П</b>		
Пассажирооборот.....	ежемесячно	КС
Платежный баланс.....	ежемесячно	НБ
Потребительские цены.....	ежемесячно	КС
Производительность труда.....	ежемесячно	КС
Производство основных видов продукции животноводства.....	ежемесячно	КС
Производство промышленной продукции в натуральном выражении.....	ежемесячно	КС
Продуктивность скота и птицы.....	ежемесячно	КС
Перевозка грузов.....	ежемесячно	КС
Перевозка пассажиров.....	ежемесячно	КС
<b>Р</b>		
Расходы государственного бюджета.....	ежемесячно	МФ
Реальный денежный доход .....	ежемесячно	КС
Рентабельность предприятий.....	ежеквартально	КС
<b>С</b>		
Среднедушевые номинальные денежные доходы населения .....	ежемесячно	КС
Среднемесячная номинальная заработная плата одного работника.....	ежемесячно	КС
Средний размер пенсий (пособий).....	ежеквартально	МЗСР

Показатель	Периодичность	Источник
<b>У</b>		
Уровень преступности.....	ежемесячно	КПСиСУ ГП
<b>Ч</b>		
Численность населения.....	ежемесячно	КС
Число зарегистрированных случаев заболеваний.....	ежемесячно	РСЭС МЗСР
Число зарегистрированных преступлений.....	ежемесячно	КПСиСУ ГП
Численность основных видов скота и птицы.....	ежемесячно	КС
Численность получателей пенсий и пособий.....	ежеквартально	МЗСР
<b>Э</b>		
Экспорт.....	ежемесячно	КТК МФ
<b>Ш</b>		
ШОК субъектілерінің өнім (тауарлар, қызметтер) шығару индексі .....	ежемесячно	СК
<b>Э</b>		
Экономикалық белсенді халық.....		
Экономикалық енжар халық.....		
Экспорт.....	ежемесячно	КТК МФ

**Қазақстан Республикасының әлеуметтік-экономикалық дамуы**  
**Бөлімнің мазмұнына жауаптылар**

Бөлім атауы	Жауапты адамның аты-жөні, лауазымы	Телефоны
Әлеуметтік-экономикалық дамудың қысқаша қорытындылары Өңірлердің әлеуметтік-экономикалық дамуы	Болат Әскербекұлы Рахымбеков <i>Пайдаланушылармен жұмыс басқармасының басшысы</i>	+7 7172 74 90 77
Кәсіпорындар статистикасы	Сәкен Кәдіржанұлы Қосбергенов <i>Статистикалық тіркелімдер және жіктелімдер басқармасы басшысының міндетін атқарушы</i>	+7 7172 74 90 58
Қысқа мерзімді экономикалық индикатор Жалпы ішкі өнім Мемлекеттік қаржы Ақша-кредит статистикасы Кредиттер және ақша-кредит жүйесінің депозиттері	Гүлмира Смағұлқызы Малдыбаева <i>Ұлттық шоттар басқармасының басшысы</i>	+7 7172 74 93 01
Шағын және орта кәсіпкерлік мониторингі Іскерлік және тұтынушылық белсенділік	Марина Владимировна Мисюра <i>Құрылымдық статистика басқармасының басшысы</i>	+7 7172 74 93 12
Ең төменгі күнкөріс деңгейінің шамасы Баға	Әсел Сауқымбекқызы Шәуенова <i>Баға статистикасы басқармасының басшысы</i>	+7 7172 74 90 57
Негізгі капиталға салынған инвестициялар Өнеркәсіп Ауыл шаруашылығы Құрылыс Тұрғын үй құрылысы	Айгүл Тоқтарханқызы Епбаева <i>Өндіріс және қоршаған орта статистикасы басқармасының басшысы</i>	+7 7172 74 90 56
Отын-энергетикалық ресурстар (ОЭР) Сауда Көлік Байланыс	Зифа Рафикқызы Якупова <i>Қызмет көрсету және энергетика статистикасы басқармасының басшысы</i>	+7 7172 74 90 60
Әлеуметтік-демографиялық көрсеткіштер	Гүлмира Сайлаубекқызы Қарауылова <i>Демографиялық және әлеуметтік статистика басқармасының басшысы</i>	+7 7172 74 90 61
Еңбек нарығы және еңбекақы төлеу Халық табыстары	Наталья Евгеньевна Белоносова <i>Еңбек және тұрмыс деңгейі статистикасы басқармасының басшысы</i>	+7 7172 74 90 22



**Социально-экономическое развитие Республики Казахстан**  
**Ответственные лица за содержание разделов**

Наименование раздела	Ф.И.О., должность ответственного	Телефон
Краткие итоги социально-экономического развития Социально-экономическое развитие регионов	Рахимбеков Болат Аскербекович <i>Руководитель управления по работе с пользователями</i>	+7 7172 74 90 77
Статистика предприятий	Косбергенов Сакен Кадиржанович <i>И.о. руководителя управления статистических регистров и классификаций</i>	+7 7172 74 90 58
Краткосрочный экономический индикатор Валовой внутренний продукт Государственные финансы Денежно-кредитная статистика Кредиты и депозиты денежно-кредитной системы	Малдыбаева Гульмира Смагуловна <i>Руководитель управления национальных счетов</i>	+7 7172 74 93 01
Мониторинг малого и среднего предпринимательства Деловая и потребительская активность	Мисюра Марина Владимировна <i>Руководитель управления структурной статистики</i>	+7 7172 74 93 12
Величина прожиточного минимума Цены	Шауенова Асель Саукымбеккызы <i>Руководитель управления статистики цен</i>	+7 7172 74 90 57
Инвестиции в основной капитал Промышленное производство Сельское хозяйство Строительство Жилищное строительство	Епбаева Айгуль Токтархановна <i>Руководитель управления статистики производства и окружающей среды</i>	+7 7172 74 90 56
Топливо-энергетические ресурсы (ТЭР) Торговля Транспорт Связь	Якупова Зифа Рафиковна <i>Руководитель управления статистики услуг и энергетики</i>	+7 7172 74 90 60
Социально-демографические показатели	Караулова Гульмира Сайлаубековна <i>Руководитель управления демографической и социальной статистики</i>	+7 7172 74 90 61
Рынок труда и оплата труда Доходы населения	Наталья Евгеньевна Белоносова <i>Руководитель управления статистики труда и уровня жизни</i>	+7 7172 74 90 22